盛京時報

陰曆丁丑七月廿九日
昭和十二年九月三日
西曆一千九百卅七年

發行人 染谷保藏　編輯人 菊池貞二　印刷人 東光明　發行所 奉天隅田町九番地 盛京時報社

華軍由閘北砲擊虹口
日軍應戰壓制敵兵
日本僑民方面毫無損害

【上海二日電】在北站附近蟠踞之華軍、二日晨四時半亘一小時半、對虹口方面之日側要處、加以廿數發之迫擊砲彈、該砲彈不過炸毀總領事館附近之家屋、日方僑民方面、毫無損傷、當即應戰壓制之、又發現在該地區內有敵軍密集部隊、以巨砲加以砲擊、予以鉅損、

【又電】第○艦隊報道班發表、今晨雖受閘北方面敵軍陣地迫擊砲彈之砲擊、然日陸戰隊

日艦一齊開始砲擊

【又電】由上午四時許、在黃浦江上之日軍艦、對在對岸浦東方面之敵、一齊開始砲擊、約亘一小時、敵方迂回吳淞對岸、雖欲威脅日軍之背後、但因日軍之砲擊、已蒙莫大損害、故敵方對於其企圖之遂行、遂陷於困難、驚破曉夢之砲聲、隆隆震耳、呈淒慘之光景、

日軍佔領獅子林砲台
現進至吳淞砲台線

【上海二日電】午前十一時半、軍報道部發表、九月一日午前、日軍○○部隊、攻擊月浦鎭獅子林砲台附近之敵兵、午後三時許、攻略獅子林砲台、該部隊向南方追擊逃竄之敵兵、攻略吳淞砲台、又日軍○○部隊、一日傍晚進至吳淞砲台大金家村之線、更擴大戰線、敵軍向日軍投誠者、接踵而來、

隨滬戰線之擴大
華軍糧食愈困難
對無辜民衆之暴虐愈出愈肆

【上海二日電】甚於吳淞及羅店鎭方面之戰況進展、已逐次暴露華方對一般人民之暴虐、中國之內外人、無不痛恨已極、據中國難民及俘虜等所言、判明有以下事實、中國軍在上海日華武力衝突勃發前之八月、即以上海爲中心之廿公里、實行停戰協定線之武力閉鎖、不許武裝地區內之數十萬中國人民退出、男子壯年者、强制使其爲兵及軍役、毫無報酬、使其工作、女子在慰勞隊之名義下、公認侵入之中央軍將兵暴行、包圍在界線之中國兵及占領吳淞及其他要處之中國軍、毫無正規之兵站設備、並隨時强奪就地人民之食糧、最近該等亦缺乏食糧、據被日軍俘虜之兵士云、竟有數日間未有一粒之米下腹者、自求投降日軍者、亦屢出不已、該中國軍之食糧難、與擴大戰線及共兵力增大同時、益趨切迫之情勢、

伏見宮御一家
爲海軍御奮鬪

【東京一日電】荷非常時日本海軍重任於双肩之伏見軍令部總長宮殿下、自膺軍令部總長以來、已五年有半、當茲日華事變、風雲緊迫之際、殿下躬冒酷暑、晝夜精勵、全國國民、咸爲之恐懼感激不置、且近時大勳位海軍中佐博義王殿下、任○○驅逐隊司令、親立海上作戰之第一線上、更降下臣籍之海軍大尉華頂博信侯、任○○戰隊所屬軍艦水雷長、而海軍少尉伏見博英伯、亦登○○戰隊所屬軍艦、均自日華事變伊始、或赴華北、或赴上海、從事陸軍輸送掩護、海陸共同作戰及○○方面戰鬥、○現在○○方面御活躍重大任務中、若是乎、伏見宮家御一家爲日本海軍奮鬥不已、誠日軍及槍後全國國民所恐懼感激無已者也、

日皇御親拜
宮中三殿

【東京一日電】拜承日本天皇陛下、一日御親拜宮中三殿、御垂念日軍將兵之勞苦及槍後之人民、

再空襲南站
與以甚大損害

【上海一日電】一日午後、日本空軍○機、再空襲華側、急於復舊工事之南站、投擲下炸彈與以甚大之損害、安然歸還、

對日飛行將校
禁止冒險飛行
命令寓有慈愛心情

【上海二日電】自事件發生以來、日本海軍航空隊、連日決死奮戰、遂使中國空軍、不能再起、而勇猛果敢之日本空中引導人、爲率引轟炸、每日三餐、一度進食、即振機飛去、發現類似敵軍陣地、便加雄鷹掠空、關目地下而急降、遠自艦上眺望之幕僚等、親此情況爲之發語曰、『噫又躍降矣、無翔下至如彼低空之必要也』○○隊橫井參謀之憂思、尤超人一倍、渠謂『須加注意、愼勿如彼之冒險飛行、如發現敵軍、仍得緊張持重、蓋龔軍紛紛亂擊、不能不預防危險也』俄而急遽躍降之飛機、又冲天而起、精神雄壯、向前飛翔、橫井參謀持望遠鏡、佇望者久之、終於一日下午、發下命令『不可降下至敵軍上空○○米以下、』夫以前日軍對此、亟令注意耳、但今次因發出命令則遵禁冒險者、當爲違背命令、重命之中、實寓有參謀之慈愛心情焉、

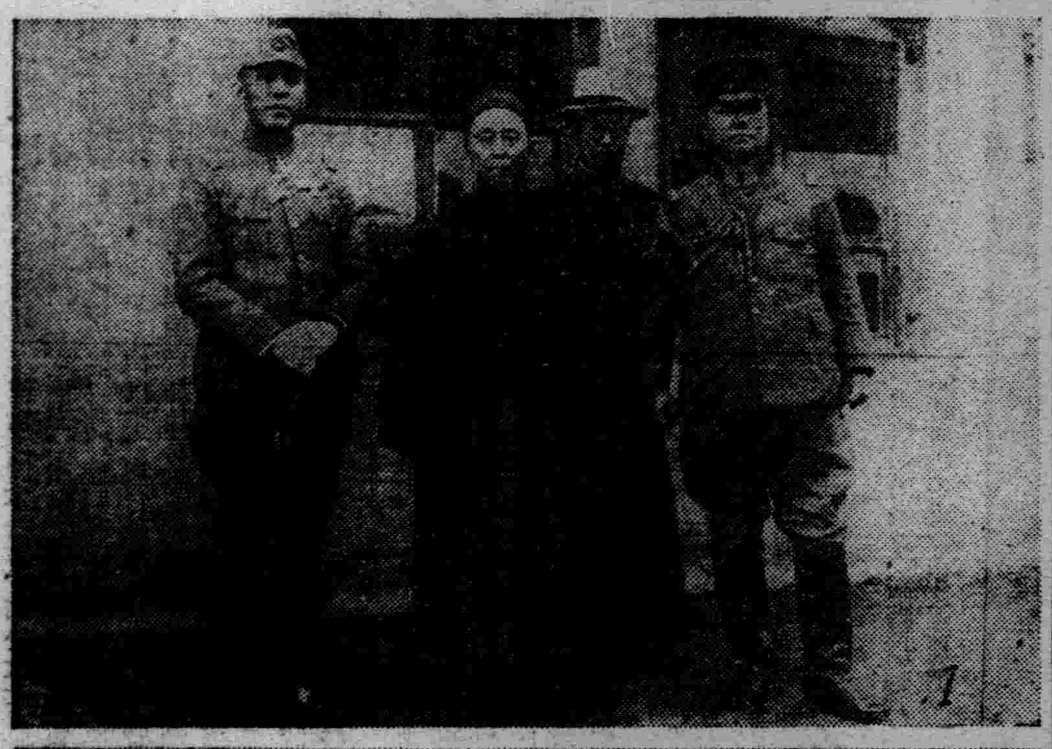

關於對日抗戰
國府首腦鼎峙

【東京二日電】據某處接電云、南京政府首腦部、關於對日抗戰之意見、現仍分爲三派、
一、中堅將校等之主戰派、
一、以爲抗日將必疲弊、共間尙欲進行和平工作之妥協派、
一、又有主張現在日本如有共意、應即時開始外交交涉之自重派、
此三派每次會商、各固執共主張、然蔣介石處於此間、專事統一輿論、重要政務、全在國防會議處理、

蘇聯大使
呈遞信任狀

【東京二日電】新任蘇聯大使蘇拉烏斯基氏、二日午前十時半、參內宮中、在鳳凰間於廣田外相侍立之下、覲見天皇陛下、呈遞信任狀及前任大使之解任狀、

日空軍炸毀
眞茹無線台

【上海二日電】第○艦隊報道班午前十一時發表——海軍航空隊、一日夜轟炸敵軍作戰使用之眞茹無電台附近一帶、同時並轟炸敵軍後方滬杭聯絡線淞江鐵路附近各處、

國府容共竟具體化
對朱毛命奪還平津

【東京二日電】傳聞中蘇不可侵條約背後、尙有軍事秘密協定存在、據八月二十九日中國某方面接到西安消息云、蘇聯飛機七十二架、最近已經外蒙送抵陝西、尙有百四十架、刻在輸送途中、並聞蘇聯飛行士十六人、上月三十日抵粵、內中四人、已分遣東江及汕頭等處、其餘八名、尙留於廣東、又南京政府軍事委員會、近已對中國紅軍巨頭朱德及毛澤東、任命爲奪還平津地方總指揮、南京政府之容共政策、已具体化、殊堪注目、

日空軍確保制空權
華方苟延殘喘耳
樋端少佐談視察狀況

【東京二日電】視察上海戰線終了、於一日返抵東京之軍司令部附樋端少佐、談視察情形如左、

華軍比較曩時上海事變、確切加强、決不能平心靜氣、坐以待之、據視察戰線之英人談稱、日陸戰隊在敵軍之前、悠悠然而吸紙煙、落落然以寡兵迎擊十數倍之敵軍、頗感其勇敢、特以若干金獻納陸戰隊云云、日航空部隊以果敢活躍、完全保制空權、留滬日僑、亦漸露安心之色、現在有由柴扉久掩之家中而赴街市者、依然閑散街頭、稍呈起色、中國飛機、現在全係苟延殘喘而已、因飛於低空而慘遭擊落、飛於高空、有如銀蠅驚病之姿、且其主力部隊、殆爲日空軍所破壞、故其爲數以已極少、

風雅的名村部隊長
紅布滿記戰歷

【上海二日電】守備陸戰隊西部戰線之名村部隊長、曾於第一次淞滬之役、在陸戰隊樹立赫赫武勳、今次淞滬戰役、亦爲大樹武勳之勇士、一面名村部隊長富於風雅、於此次事變連日出動、該部隊長、稱該隊爲『挺身報國赤襷隊』、又在該本部高揭之大日章旗、帶有紅色布而記述種種戰歷、該戰歷爲『八月十三日驅逐敵軍、掃蕩便衣隊、十四日江灣第一次激戰、是夜八字橋戰、十六日江灣第二次激戰、十七日沙崗構內地區戰鬪、閘北殲滅戰』等語、

東亞同文書院
遷移長崎市

【長崎一日電】上海東亞同文書院、因暑假將滿、開學臨邇、經學校當局種種研究結果、決定在長崎市開學、今日已由近衞會長函達岡田知事、囑託此意、因此、該知事當令共移入女師範校址、故長崎市立高等女學校暫時停止、移同文書院於彼處、最爲適當、即向長涉市長交涉、現在該書院擁有學生四百名、因事變關係、諒將半永久地在長崎市、

華北事變名稱
改正中國事變

【東京二日電】日本政府、於二日閣議席上、關於華北事變名稱、經協議結果、決定改正爲『中國事變』、

在蘇華條約背後
絕對無所謂密約
許訪廣田說明內容

【東京二日電】中國駐日大使許世英、一日夕刻、赴外務省訪問廣田外相、對此次蘇華締結不侵條約、說明國民政府之見解、大要如左、

此次之蘇華不侵條約、係與蘇聯與歐洲諸國間締結之不侵條約、性質相同、背後並無有如密約等類之條件存在、倘日本政府具有締結同樣不侵條約之意向時、國民政府有即時欣然應諾之準備、

廣田外相對此、僅以所聞程度作禮儀的答辯、會見卅分辭去、按以上僅係中國方面日前通告駐南京列國大使之該條約內容、因日本側在南京未有駐大使、故許大使向日方通

旅阿日僑
又獻納八千元

【不宜諾斯艾里斯一日電】旅居阿根廷之日僑、爲慰問出征中國之皇軍、前曾經日本人會向祖國獻金六千餘元、其後再行第二次醵金、至一日截止、已勸募八千餘元、最近將經日本帝國公使館獻納祖國、並聞該會婦人部、尙勸募慰問袋中、

在懷來訪○隊長
試行一問一答

【懷來一日電】實破南口、居庸關、八達嶺諸難關、自開始行動以來、僅十日之短時間、攻略誇爲難攻不落之華軍峻險陣地、進出懷來平原、英姿颯爽、已入懷來縣城之日軍○○部隊長、對訪問前線記者、舉行一問一答、筆錄如左、

問、吾等對貴隊敏速果敢行動實在驚嘆的很、
答、嗐、已經作過的戰鬪、還不是一種序幕戰嗎?、若說實際的戰鬥、那就是今後呀!
問、到底進到甚麼地方呢?
答、不甘於局部的解決了、對他們的敵對行爲、當然徹底膺懲、但等指令、採取行動、
問、貴隊長在張家口看見○○軍○○隊長嗎?、
答、還事我不能答、
問、我聽說貴隊長親駕飛機、督勵地上部隊、是嗎?
答、攻擊居庸關時我作偵察吧了、他們的陣地、雖然是頑強的、但日本軍將兵士氣特別旺盛、實在令我感動、
問、華軍是頑强麼?
答、你別提了、還還用得着說嗎、他們簡直不成題呀、但是他們並不是由苦力昇進丘八的、據他們是都由十九至二十歲的青年、受抗日教育的緣故、說頑强、還可以說頑强吧、設備也倒不錯、並且他們陣地、是天下有名的山嶮、所以日軍無論怎樣力量大、決不是容易攻陷呵、
問、聽說華軍五個師、但聽貴隊長威名、都早已失去戰意、呈現動搖、眞偉大呢、
答、那裏會有這個話、我不是神仙、是個普通的人呀、華軍恐慌、是受皇軍威壓耳、

宋美齡伍於軍人
大舉英雌氣概
女性參謀帷幄以她爲始

【上海二日電】刻下南京政府內、出現中國近世史上空前之現象、即蔣介石夫人宋美齡、參劃中國最高軍務重責、氏雖係女性、亦使男性軍事專門家爲之木然、蓋宋夫人以軍事中樞一部門軍事航空委員會秘書長資格、與其夫老蔣、一同列席國府最高機關全國國防會議、大舉其英雌氣焰、此外、伊且數四親自臨南京附近防備陣地及日本空軍轟炸遺跡巡視、其辦公室內、有炫稱取諸日本飛機之路易士式機關槍、堂皇裝飾焉、搜集日本飛行機破片等、頗有專門家之氣概、又設立軍事研究所、似係埋頭研究軍事、曩者自西安事變、與何應欽程潛等之最高軍事專門家以下國府要人救蔣介石成功以來、遂以女身而活躍於軍事政治方面、故始有何應欽『破壞中國者、乃爲此女子也』之慨嘆、日華事變勃發、竟以堂堂女英雄氣派而使國民之景仰、世人均爲之驚嘆、中國近世史上、婦女參與軍事者、以蔣夫人爲嚆矢、對於蔣介石之亦被婦女所誤、頗堪注目、(圖爲宋美齡)

膺懲暴華國民大會
昨日盛大舉行

【東京二日電】此次事變第一次膺懲暴華國民大會、由各派聯合對華同志會主辦之下、二日午後一時起、在芝公園廣場舉行、會衆約達數萬、演壇左右、貼有『天業恢復、翼贊奉公』『斷絕抗日侮日』等標語、由貴衆兩院言界、新界旅華僑民共他各國体代表各致演說、決議如左大會宣言、

宣言

華方暴虐、愈出愈甚、其罪爲天人所不容、現今皇軍對此、斷然加以膺懲、然事關東亞全局之安危、須堅持不動不退轉之決意、非向貫徹目的邁進不可、吾人於茲舉行膺懲暴華國民大會、由華芟除人類共同之敵共產黨及其傀儡之政權、軍黨閥共他一切侮日抗日之禍根、以期確立日華兩國民之共榮共存、及東亞和平之基礎、此事原爲皇道日本之天賦、並皇道臣民之使命、敢闡明國民之決意云云、

該大會當即選出實行委員、歷訪首相、陸海兩相、英美德法意滿洲國暹羅等各國大使館傳達該大會宣言決議、更議決出征皇軍慰問文、

日華事變畫報

(上)在○○蒙古軍司令部之德王、(中央)田中大佐、(右側)李守信、(左側)

(下)蒙古軍所鹵獲之華軍機關槍與華軍使用之達姆彈、

羅氏由自主的立場
指導遠東政策

【華盛頓一日電】日下在海德帕克別莊靜養中之羅大總統、一日招致雷海軍作戰部長及賓葛姆駐英大使等、聽詢種種意見、關於極東對策、惟羅大總統始終本諸自主之立場、持獨自指導美國之對極東政策方針、側聞、驚愕胡佛號事件之國務省當局、卅一日對華表明同意增强亞細亞艦隊之意向、至一日始經羅大總統駁斥、表示不增派軍艦、關於羅大總統今後之方針、據華盛頓消息通之觀測如次、

一、美國政府之對策、關於美國僑民生命財產之保護、努力以最少之摩擦、舉最大之保護効果、且爲備凡有事態、決講求臨時應變之處置、

一、對於極東事態進展同時在紐約、倫敦、莫斯科之華方宣傳、愈趨活躍、正在煽動美國人之感情中、羅大總統始終本諸常識基礎、堅持獨自政策之方針、

●●更正　本報二日號外『華恐失墜國際信用、對日續償軍費賠欵』標題及文中之『軍費』係『拳匪』之誤、合亟更正、

華空軍暴戾
由胡佛號向美廣播

【東京二日電】遭華軍無理之炸、船體大破損之美國輪船胡佛號、一日夕刻入神戶港、定二日午後二時四十五分起、十五分間、在該船上由船長亞德雷氏、船客馬尼拉政府美國最高顧問瑪格納斯氏、秘書李布斯氏、及負傷之一船客、本諸廣播談、以『逃出華空軍之轟炸』爲題、放送當時之經驗談、由轉播東京中央放送局、首先向美國西海岸廣播、後錄音歷三次、並向全美及世界各地放送、又胡佛號與三菱神戶造船所磋商後、當即由三菱派工人約十人、着手液肴應急修理、預定至二日正午之際錨時刻、將船腹之破損地方、加以臨時修理、再往橫濱返國、

本報二日午前四時發行不再誌號外、閱戶若未接收、向報差可以索要、

本日三大張

私設鐵道補助法

第一條　政府得對於爲供公衆用所經營之私設鐵道股份有限公司、依本法所定交付補助金、

第二條　如應爲補助之私設鐵道、以有一米四三五之軌寬者爲限、

第三條　補助金、自公司設立登記日起、限於十年、於每營業年度以依左列各欵之金額爲限度、

一、關於營業開始前之區間、相當於經營鐵道所需之已繳資本金額之年、百分之四之金額、

二、關於營業開始後之區間、相當於經營鐵道所需之已繳資本金額之年、百分之六之金額、

第四條　對於公司債或借入金而充當鐵道之建設費者、得自爲公司債登記或借入金之日起、限於十年以相當於公司債或借入金之年、百分之四之金額爲限度補給其利息、

第五條　於前二條情形有利益金時、由補助金扣除之、但第三條第二欵情形之利益金中、經營鐵道所需之已繳資本金額之年、百分之一以內之金額、不在此限、

第六條　政府認爲有必要時、得將一公司所經營之鐵道、分爲數區、對於各區準照前三條之規定補助之、於此情形公司爲經營該區之鐵道增加資本、或已繳資本金額時、對於該區鐵道之補助期間、則自資本增加或已繳資本金額變更之登記日起算之、

第七條　依本法規定之已繳資本金額、公司債、借入金及利益爲依交通部大臣所定算出之金額、

第八條　補助金之年、預算總額最高爲二百萬圓、

第九條　補助金之每年度預算餘額得遞次滾入翌年度使用之

第十條　補助之公司違反法令、根據法令所爲之命令或特許、補助所附其之條件或有害公益之行爲時、政府得停止或廢止其補助、

第十一條　受補助之公司於補助期間內、有左列各欵情形之一時、依交通部大臣所定已交付之補助金令其償還之

一、被取消特許時、

二、於期間內不呈請工程施行認可、或不勤工或因不能得工程施行認可特許失其效力時、

三、公司因合併以外之事、由於營業開始前解散時、

第十二條　因詐欺而受補助時令其附以法定之利息償還之

第十三條　依前二條規定之償還金、得依徵收國稅之例徵收之

附　則

本法自公布日施行

關於私設鐵道補助法 發表當局談

【新京專電】茲鑒於交通之主要、爲鐵道之普及、於國防及統治上固不待言、即於文化之向上、產業之開發、尤關緊要、故對於國有鐵道、雖自建國以來、施行急速之建設、以圖幹線及重要鐵道之完成、然一方地方的路線、獎勵民間之企業、以謀交通機關之整備充實、而資各般產業之發展、實亦認有必要者、

惟鐵道事業、不拘需要多額之固定資本、且有按低廉運費供給運送之必要故依鐵道之敷設、開發沿線地方之產業、迄至增加交通量、必需相當之年月、是以於其相當期間內、政府如不講究助長方策、實難期待、鐵道企業者徵諸先進國之實例、至爲明瞭因此今次制定私設鐵道補助法而於本月公布實施矣、當實施本法、滿鐵方針亦援助斯業之助長、對於鐵道敷設計畫、政府及滿鐵應供與力所能及之便宜、故希各界諸位、亦依本法之制定、協力援助企業之達成、是所切禱、

私設鐵道補助法之內容、大體如左、惟按滿洲國之特殊情形採用、對其資本之益金補助率制度、又擬將開業後之補助率騰昂之、而使速進開業、並嚴重辦理私設鐵道之動工及開業期限之指定、

溪城線臨時營業 自月初開始

【輕鐵＝本溪湖牛心台間】自九月一日開始臨時營業矣、鐵道總局發表、經鐵道總局建設局之手建設中之溪城線、

家教宗 時局祈願大會 今日盛大舉行

日華事變祈願大會、業經奉天市公署聯合協和會奉天市本部以及市內滿日各宗教家、定於今三日午後四時許在忠靈塔盛大舉行、已誌本報、茲將當日之開會次序錄下、(一)全員入場、(二)開會之辭、(三)國旗揭揚(四)主辦者應酬、日語佛教本明龍貫、滿語佛教省緣、(五)代表演說、日語神道山內祀夫、滿語道教邢卦靈、蒙語喇嘛隆且加卜、滿語基督教閻司鐸、(六)新願五分間、(七)決議宣言文、日文天理教橋本武治、滿文回回教張德純(八)感謝文日文基督教渡邊守誠、滿文道德會張成箕、(九)講演加藤憲兵隊長、(十)滿日兩帝國萬歲(十一)閉會之辭、(十二)解散

國婦開役員會

奉天市國防婦女會、於二日午前十時、假協和會奉天省本部會議室開國防婦女役員會議經三十五名役員出席之下、開會、始協議左列事項、

一、關於飛行機獻納運動之件、

二、關於支部長以下支部役員之缺額補充之件、

三、關於支部總會之件、

四、靖安軍司令官藤井中將慰靈祭之件、

對滿事務局次長 青木入京

【新京專電】爲與在滿關係各機關、重要協商、來滿之青木對滿事務局次長、曾擬定一日乘飛行機入京、但因天候不良、乘二日午前八時十分到着列車抵京、受星野總務長官等之出迎、投宿於日滿軍人會舘午前十時、訪問軍司令部、

瀋縣境各小學校 將設農業實習地

瀋陽縣教育局、關於各村小學校擬設置學校農業實習地事項、昨通令各村公所 參考施行、大旨略謂、我國教育方針、以造成實用人材、忠良國民爲要旨、考我縣各小學校、皆設於農村、故亟應設置農業實習地、涵養勞作精神、授與農業知識、以造成農業人材、而符國家教育之旨、然查縣村立各校、關于該項設施、皆付闕如、殊屬遺憾、茲擬定左記各項設施辦法、

一、初級每級、以一畝五分爲標準、高級每級、以二畝爲標準、

二、該實習地之設置、以臨學校爲近原則、

三、以學校附近之公有地、作爲該種實習地爲最佳、

四、學校附近、如無公有地時、可以他處之公有地、向該校臨近適宜之私有地互換之、

五、如無公有地時、各村公所及教育組合於編明年度預算時、按每級標準畝數、估計價額、編入預算購置之、

六、來年度設施時、初級小學(國民學校國民學舍、由村公所負責辦理之、高級小學、(國民優級學校)由村教育組合(數村辦理一校者)負責辦理之、云、

醫師考試 定期舉行

第一次醫師考試、現經中央民生部擬定於本年十一月十六日起、由中央派員監場、在各大都市分別舉行、聞預定考試地點及日期如下、

▲第一部爲十一月十六日十七兩日間、在新京奉天哈爾濱等地舉行、科目爲解剖學、生理學、病理學、藥物學、

▲第二部十一月二十四日至二十五日間、仍爲新京奉天哈爾濱三處、科目爲內科學、防疫學、外科學、產婦人科學、

▲第三部由十二月二日起至四日三日間、科目爲內科學、外科學、眼科學、產婦人科學云、

接客業健康檢查 定期實行

瀋陽警察廳、爲預防諸種傳染病之發生、關於市內各接客業從事員、擬定本月中實施秋季健康檢查、並制定要項、昨令各署遵照、將受檢查者作成名簿、限於十五日以前、呈報警廳、以資着手進行、共要項如下、

一、檢查範圍、1理髮業2、飲食店從業者、3澡塘從業者、4旅店從業者、5女招待、6妓女(但妓女名簿得省略之)

二、接客業者健康檢查名簿之調製、

三、要檢查人員之報告、

四、關於檢查實施之細部、另行示達之、

對於戰歿軍人遺族 制定減收旅行運費

奉天鐵道總局、鑑於因日華事變戰歿之軍人軍屬遺族、特制定旅客運費減收規則、九月一日正式發表、

一、對於因日華事變死亡之軍人軍屬之家族、有左記之乘車時、本處特發賣減額之乘車票、

(甲)爲迎遺骨及受領之旅行時、

(乙)護送遺骨返鄉時、

(丙)爲參加陸海軍及市町村舉行慰靈祭之旅行時、

一、減額區間、

(甲)會社所管線(新線在外)各驛相互間之單驗及往復

(乙)省線局線連帶各驛與會社所管線連帶各驛之相互間單驗及往復、

一、減額率及等級、各線各航路均按各等普通旅客運費減半、

此次日軍所膺懲的 是中國的惡軍閥 並不與中國民衆爲敵 (上)

交通部參事官 金鏡深放送詞

今天藉着這個放送的機會、鄙人得與聽者諸位談幾句話、實在覺得榮幸、鄙人在大同二年至康德二年年底、那三年的工夫、曾關於交通行政或郵政電政、放送過多次、以後因爲上日本去了一年半、今年七月才從日本回來、在最近這算頭一次和大家談話的機會、並且又聽說近來無線電的聽戶增加的非常多、因爲時局的關係、又很熱心的聽、這更是不勝榮幸之至的、

在過去的每天晚上這個時間、諒諸位已能聽過許多次了、就是關於時局的情形、業經各位大臣及多數名士要人、已有詳細明晰的講演、想聽者諸位已能有充分的認識、和透澈的了解、可是爲着諸位對於目下時局都要有深確的印象、以免發生錯誤和誤解、所以還要繼續每天在這個時刻換換人換換題目來對大家講演、今天論到鄙人的班了、那麼就着鄙人所觀察的各方面的情形、再把鄙人平素所懷抱的見解、對大家簡略的說一說、

這次華北事變的起因、諒大家由這個無線電或報紙上已經知道其中的情節了、主要的是由於二十九軍的一部受了共產黨的鼓吹煽惑、遂觸起他們抗日的愚念、當友邦軍隊演習的時候、無統制的華軍、突行不法的射擊、因此遂引起衝突、其後乃漸行擴大起來、當時日本方面、力求促起中國反省、用外交的手段、在中國交涉、希望事件不擴大、在現地把事件解決、以免破壞東亞和平、可是中國方面歐美派及蘇聯派的人們、受那些外國人的操縱、心思外國能出來干涉或者援助、過信自己的實力、不顧東亞的大局、也不核計國民的幸福和災難、其中還有打算藉着這個機會以謀私利的、像那共產黨打算趁着中國混亂、以進行他們的共產工作、就一門的鼓吹宣傳抗日、又因爲南京政府也沒有一定主見、頑迷不醒、毫不表示誠意、中央與冀察政權當局二十九軍首腦的宋哲元、又不一致、二十九軍的首腦、對於部下的將校和軍人、又沒有統制力、他們一到處開始射擊、援使始終隱忍自重的友邦軍隊、不得已乃斷然起而膺懲、對些不法背信的軍閥、與以極大的打擊、打的他們七亂八散都敗退了、這個敗仗、在南京政府、宋哲元、及中國報紙上、也都自己承認的了、可是華北的事件還沒有解決、在上海中國兵、又狙擊射殺日本海軍大山中尉、不但不認錯謝罪、反倒誣賴大山中尉先發鎗射死中國兵、後來兩國當局合同檢驗、已經得了種種的根據、足以證明不是大山中尉在車上發射的鎗彈、乃是中們同伴的兵發出鎗彈打死他的、可是中國當局仍不認錯、反倒利用早就預備下的砲壘陣地、開砲攻擊、多數飛機亂飛亂炸起來、遂於華南又惹起戰事了、

照理說戰爭是軍隊與軍隊的戰爭、只可攻擊爆炸對方的陣地或軍艦、豈可殘害非戰鬥員呢、可是他們雖亂飛亂炸、而砲彈打的不準、爆彈投的不準、友邦軍隊沒受多少損害、友邦人民所受的驚恐固是不小、同時中國人和外國人所受的損害、發生的死傷較比更多、此種行動、眞是背乎人道、損人不利己、又是自己禍害自己國民、中國國民自從中華民國成立以來、這廿餘年所受軍閥的殘害是怎麼樣、大家都知道的、而我們滿洲國人民、自我國建國以來、完全免掉了軍閥之種種的害苦、得以安居樂業、現在與中國人民的狀況比較、眞有天堂地獄之差、我覺得他們實在可憐、但是中國人民所受的痛苦、純粹是受中國軍閥之害、友邦軍隊、軍規之嚴、軍律之正、大概諸位都能知道、再這個戰事不是日本民族和中國民族的戰爭、友邦軍隊只是爲膺懲可惡的軍閥起而應戰、對於一般良民、絲毫不加危害、而且保護他們、將來使軍閥由政治上撤手、政治本着民衆的意思去施行、則中國民衆也不遠就可以得着太平的國家、幸福的生活了、我們日滿華三國、互相提攜援助、就是我們三國國民的幸福、東亞和平也可以確保了、我先舉幾個例子說說罷、友邦政府曾聲明過、『意在促軍閥等覺悟、對於無辜的一般民衆、毫無敵意、』這個事情、看看事變以來、友邦軍隊的行動、就可以諒解了、

秋丁祀孔 致祭及執事官員 已經分別擬定

本月七日爲秋丁祀孔之期、奉天省市當局爲表示尊崇聖道起見、當擬定屆期由省市各機關首腦多數參與之下、舉行盛典、已誌本報、茲關於當日之祀孔盛典、致祭及執事官員之分配、刻已準備終了、誌之如下、

▲大成殿正殿獻官、葆省長、引贊耿熙緒、杉山俊郎、司帛爵張賢才、司福胙坪川與吉、松崗一郎、司香生田美記、

東配分獻官、竹內次長、引贊原在汶、司帛爵升巴倉吉、土方省三、

西配分獻官、前田警務廳長、引贊趙長生、司帛爵神子勇、

東哲分獻官、王教育廳長、引贊姜希尚、司帛爵塚原喜助、曹擘元、

西哲分獻官、曹實業廳長、引贊傅振玉、司帛爵藤井保則、洪怡賢、

東廡分獻官、中村土木廳長、引贊金化宣、司帛爵荒井退造、謝秋濤、

西廡分獻官、劉稅捐署長、引贊王寶純、司帛爵楠田謙三、侯德錫、

通贊房向春、司燎那熙允、讀祝喩弗廑、司樂房顯榮、

▲崇聖祠正位分獻官金市長、引贊周永謨、司帛爵柴田一勝、張文明、

東配分獻官婁高等法院長、引贊李文實、司帛爵江口昇、孫永芳、

西配分獻官、徐檢察廳長、引贊李蔭倫、司帛爵稻葉襄、汪兆璠、

通贊房向春、讀祝喩弗廑、司燎大平喜次郎、

▲名賢祠宦孝婦鄉子祠獻官尹永禎、引贊傅文獻、司帛爵矢野清、侯果愼、

神樹獻官王禮敎科長、引贊劉宗基、司帛爵奚明文、馬文波、

糾儀王蘊珂、

▲陪祭官第一軍管區王司令官、

與祭官第一軍管區呂參謀長、宮田警備參謀長、關教導隊長、姜警察廳長、

長沼烟火大會 明晚舉行

滿洲烟火愛好會主辦、由奉天各機關並新聞報社後援、擬定舉行之滿日親善防空宣傳烟火大會、因原擬日期、適當日華發生事變之時、故而延期、已誌本報、茲該大會決定於明四日午後舉行、場所仍爲長沼遊園地之湖畔、現對諸項設備、已經終了、市民屆期可前往以飽眼福云、

法院旁聽錄 搶走小姨何爲 昆仲一同坐獄

孫士華、孫士裕、同胞兄弟、原籍新民縣人、住第二區小房深、均業農、孫士華娶妻信氏、有胞妹一人、已嫁劉某爲妻、時年二十歲、曾于康德三年十月二十三日夜半時、孫士華同乃弟孫士裕、至隣村十里河劉家、將劉信氏强制逼令隨同伊等騎驢、同走後、用被將劉信氏蒙蓋、不令其知方向、將該氏送至奉天市保合堡、田廣才家藏匿、嗣被警察偵知、偵訊明確、解送奉天地方檢察廳、偵查屬實、起訴同級法院、審訊結果、孫士華判處徒刑三年、孫士裕判處徒刑六年、該犯等均不服、上訴奉天高等法院、經審判長李範開庭審理、茲將筆錄記下、

問(孫士華)多大歲數、
答、三十一歲、
問、那縣人氏、
答、新民縣人、
問、住什麼地方、
答、第二區、小房深、
問、你是作什麼的呀、
答、我是莊稼人、
問、現住什麼地方、
答、住奉天市、保合堡三十號、
問、你家有什麼人、
答、有父母、女人、兄弟、
問、有產業麼呀、
答、麼有、
問、你兄弟幾個呀、
答、我們五個、
問、你是第幾呀、
答、我是老大、
問、孫士裕、是第幾呢、
答、第二呀、
問、你女人、有個妹妹嗎、
答、是、
問、今年多大啦、
答、不知道、
問、出門幾年啦、
答、好幾年啦、
問、姓什麼呢、
答、姓劉、
問、劉家、都有什麼人、
答、有公婆、小叔子、
問、劉信氏、兩口子和不和呢、
答、不和
問、怎不和呢、
答、婆婆不正道、常對她妯娌說、逼她那條道啊、
問、去年十月二十三日夜半時候、你仝孫士裕、到劉信氏家、將劉信氏由被窩、拴毛驢一條、把劉信氏搶走、送到奉天保合堡、田廣才家藏匿、常時打傷信氏叔公劉庫、有這事吧
答、麼有、
問、田廣才、已經跑啦、
答、我不認識田廣才呀、
問、你小姨子、今年二十吧、
未答、
問、(孫士裕)多大歲數、
答、二十五歲、
問、你是作什麼的呀、
答、我是莊稼人、
問、你有女人麼、
答、有、還未娶呢、
問、你仝孫士華、搶劉信氏啦嗎、
答、麼有那回事呀、
問、你哥哥小姨子姓劉嗎、
答、是、
問、認識不、
答、她麼到過我家呀、
問、劉信氏、住什麼地方、
答、住十里河、
問、因什麼說你仝孫士華、搶她呢、
答、不知道、
問、原審判你三年弁不多呀、你還上訴嗎、
答、法官、我太屈啦、

檢察官—起立陳述意見、本案事實明瞭、請貴院依法核判、

指定律師厚興華起立辯護、本案被告等、乃警察檢舉另案强盜、以刑訊、虛僞均無証據、僅本案搶人部分、足証亦屬子虛、劉信氏在警察訊問時、曾供稱搶出來的、但在警察所供是否屬實、毫無根據、劉信氏在原審又供私自跑出來的、前後矛盾、疑竇滋多、請貴院將原判撤銷、諭知無罪、

審判長宣論、本案今天辯論終結候判、當押下去吧、(閉庭)

串親經宿而亡 結果報警檢驗

奉天市大西關熱鬧牛街二一號、住房陳連啓、現年三十一歲、素有咳嗽宿疾、一日午後五時、至北市場警察署祠堂派出所界內四合棧胡同、門牌一一號、伊岳父陳玉章家串親、當以東床客來、欵待周至、並挽留住下、翌晨(二日)四時許、竟無異狀、忽然逝世、噩耗傳來、死者家中、以爲雖患宿咳、未臻危篤、亦不致經宿而亡、其中定有別情、該岳家稱係病發、痰噎致死、双方意見、相持不下、遂至北市場警察署報告經過、請求檢驗、以明眞相云、

馬車驚逸 撞傷盧婦

小東邊門裡老虎廟前胡同、門牌十一號、住戶劉清原、年廿七歲、以趕馬車爲生、一日午後四時許、拉客人至北關某工廠、客人下車後、劉某隨同入屋取錢之際、不料馬車之馬驚逃、至草倉胡同南口時、將一婦人碰倒、頭部及手、負有傷痕、當即昏迷、經行人將馬車攔住、斯時劉某亦追至、見狀大驚、嗣由警方派員、將該被碰婦人、送至小河沿盛京施醫院治療、聞負傷者孫氏、住養生堂後胡同、門牌一號、係盧常清之妻、惟無生命危險云、

軍管區調委

奉天第一軍管區司令部、于一日調委一部司令部附如下、▲軍管區司令部附張大任、補通化地區警備司令部附、▲軍管區司令部附高柱石、補第一教導隊司令部附、▲軍管參謀李變坤、補通化地區警備司令部附云、

滿鐵新入社員抵奉

滿鐵新入社員、奉天鐵道事務所管區之三百六十名、搭二日午前九時十五分到奉之列車、經大連抵奉、一同均精神充足、入鐵道事務所、一行並向新京安東撫順方面配置、擬於九十兩月、在現場受訓練後、再向部署配置云、

巨騙邢文英 在奉落網 (續)

手段神奇許多官紳均受欺騙

於康德四年七月三十日午後二時許、在奉天南市場警察管界六緯路門牌九號住戶徐維新家、該犯僞名徐國華稱與興京縣監獄徐教務官(徐國新)係手足關係、現任滿洲國憲兵隊翻譯、刻欲赴安東省憲兵隊另就他職、需用旅費、求借國幣十五圓、被徐當給十圓騙去、

於康德四年七月三十一日午前八時許、在小西關陶然里門牌一二號住戶金榮桂家、該犯身着軍服、持有禮物、見金僞稱徐國華、係奉天高等檢察廳長之侄、現充靖安軍第一團上尉、因値出發、兵士丟失槍械、被免現職、擬赴安東謀事、缺乏旅費、求借國幣三十圓、當經金給二十元騙去、

於康德四年八月一日午前十一時許、在奉天大西關成平里門牌二號住戶王慶璋家、該犯僞稱係連雲五之弟連清最、方由鐵嶺縣監獄出獄、擬赴新京市謀事、缺乏旅費、求借國幣二十元、當經王妻給二十元騙去、

於康德四年八月五日午前十一時許、在奉天市大西關成平里一條胡同門牌二號住戶翁恩裕家該犯僞稱徐國華係奉天高等檢查廳徐廳長之族孫現充熱河省靖安軍團長、因士兵多有逃逃、拐去槍械、恐被株連、擬辭職赴安東另謀他事、需用旅費國幣三十元、請求借與、翁當即悉數借給騙去、

於康德四年八月六日午後二時許、在奉天大西關道德總分會長張成箕家、該犯身着上尉軍服、並持禮物、請見會長、彼時會長不在、該犯即至道德總分會面見、僞稱徐國華、於前十年曾在遼陽縣第一民立學校學業門下、現任靖安軍充上尉之職、因出發承德、士兵丟失槍械、竟被免職、擬赴安東另謀他事、缺少旅費、求借國幣三十元、經張悉數借與騙去、

於康德四年八月七日午后一時許、在奉天市大東區警察署奉天街門牌二號住戶石金岱家、該犯乘石金岱出發之機、僞稱係靖安軍第一團翻譯、頃由熱河承德回奉、石託代擔軍衣帽絨襯衣等並購防空面具一枚、由家取欵等語、經石妻石淑嫺女士、將伊夫所有黃呢軍衣等、悉數交付、並與買防空面具國幣十元(計金額四十五元)騙去、

於康德四年八月七日午后七時許、在奉天市西塔警察官吏派出所管境應昭里門牌二十三號住戶劉春林家、該犯僞裝日人、名邢以此郎、任靖安軍一團副官、(與劉同事)、最近由熱河承德回奉、受劉託取灰洋服等、並購防空面具一枚、由家方取欵等語、劉父廣生將所有灰洋服等及買防空面具國幣十二元、一併交給(總計金額四十七元騙去)、

於康德四年七月二十四日午前十一時許、在奉天市瀋陽縣前胡同門牌六號住戶馮恩瀾家、該犯僞稱徐國華、與奉天高等檢察廳徐廳長關係族誼、原籍蓋平、現充靖安軍翻譯、因被免職擬赴安東另謀他事、缺乏旅費、求借國幣十圓、當經馮悉數給與騙去、

共計於二十日間、而被騙者九家、金額計二百五十二元、該犯之喬扮離奇專接權貴所到成功、亦可想見其慣騙之狡猾老手、北市場警察署搜查系警長等、破案如神、尤爲難能云、(完)

奉天忠靈塔 舉行遷座式

奉天忠靈塔及境內一部、已自七月九日動工改修、在本月十日、當可告竣、當日下午一時、舉行遷座式、永奠長眠之英靈、

庭川科長接事

奉天市公署總務科長手島氏業經榮轉、遺缺當委任庭川氏充任、已誌本報、茲該新任已於二日到署、同日午前十一時許、在會議室召集各科吏員多數出席之下、舉行新舊交替式及該新氏之訓話云、

警校生將視察旅大

奉天地方警察學校、第六期高等科生一百七十八名、茲爲觀摩計、定于本月十二日三日間赴旅順大連方面、參觀該地方之一切警政云、

田中部長赴連

關東局田中警務部長二日午前八時三十分、受岩松中將、森岡總領事、豬苗代署長及其他關係者盛大歡送、離奉赴連云、

法律問答

問、今有甲乙二人、因財務涉訟、關經法院、雙方和解、許甲、當給乙若干元、惟判詞押衆數月始交甲、而判上審判長審判官、均未蓋手戳、祗書記官一人蓋章、不知其中有無別情?、倘日後双方再起糾葛、甲持此判詞有無效驗、法院能否承認、

王惠人候教

答、對於甲乙二人、因財務涉訴一案、業將判詞交付於甲、對於審判官與書記官之圖章有無、均有效力、請放心可也、藤原法律事務所

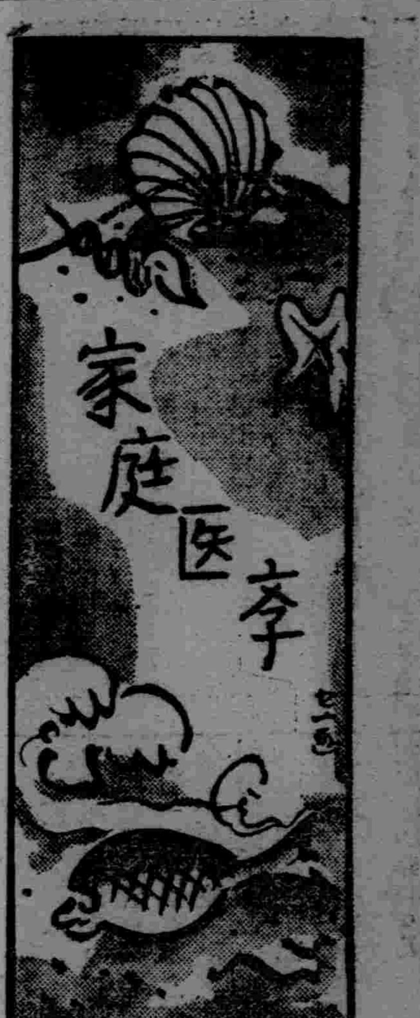

治癆不可缺少的食養生法

結核治療、以榮養狀態爲重要條件。至於榮養的好歹、視榮養機能的強弱和食餌的合不合而定、則下文關於結核治療上、不可缺少的食養生法畧加說明

『蛋白質』 這是化成肌肉及其他体成分的榮養素。在結核病、則因爲身体成分即蛋白質受了菌毒的作用而逐漸分解、所以由從來的觀念、則多攝取如肉類等蛋白質性食品以補所缺爲要。可是如今判明了蛋白質的過剩也有使体液傾向酸性、結果低減抵抗力的事實、所以得有爲之抑制的必要。

『糖分』 的過剩、有害於身体、也是盡人所知、最近又發見是和無機塩類尤其是和鈣有相殺關係的事實、所以糖分的過剩更須一層的警戒東亞人的主食品大米也是可以化成糖分的物質可是這種物質和無機塩類相殺關係不像砂糖之劇然於其代謝、消耗維他乙種也不爲少、且如攝取多量則易招來消化機能的衰弱所以有一面把這限制、他面抵補脂肪的必要。

『脂肪』 這物質也不能攝取得無限制、可是因量少而功大、故做糖分的代用品裨益不少。據某學者的調查、略謂脂肪的攝取量如超過全食品的二〇乃至二五%以上、於身体有害、但這個時候如併用黑菲菌則所攝取的脂肪量增至六〇乃至七〇%也沒有妨碍云々。

『維他命』 在榮養上的功用、不待說明、人所共知、尤其是維他命乙複合体有加強榮養機能的根本胃腸組織、促進消化吸收作用、增強体組織全般的抵抗力抑制結核菌活動的力量也很大的了。可是維他命乙在人体內則不能合成、故非攝取由來含有維他命乙的食物不可。上面所說的黑菲菌、是最富有維他命乙的泉源、

『若素』 是對這黑菲菌的全部有効成分、配以加强体組織提高抵抗病菌力量的阿司貝爾基爾斯歐利宰菌經過專賣特許方法而製成的特殊微生物藥、所以具有其他單純的黑菲菌劑維他命劑不能企及的諸多特長用於結核治療、可以補救食餌的缺憾、提高全身榮養、加强抗病力量促進治病的效果。

肋膜炎的福音 特殊微生物療法

肋膜炎的療法、是和肺癆一樣、每保心身的安靜、攝取容易消化的食餌、以待自然治癒力的發動、即所謂自然療法是也。但對於濕性肋膜炎則另有

穿刺療法

即穿針取水的方法、這是沒法可施的時候爲限可以使用的方法、至於尋常的症狀、務必採用利尿吸液方法。如上面所述、近來對於結核(癆病)等慢性衰弱疾患的治療上、維他命乙種複合体的効果爲斯界所推奬。這個物質不但有加强胃腸促進消化、而且

提高新陳代謝

促進利尿作用、除去浮腫等效果。『若素』是作維他命乙種複合体的來源、最爲代表的藥劑、已如上述『若素』不止此也、更含有十數種活性酸素、硇基酸肝糖素、養活神經的萊奇精、鈣等貴重的榮養素、維他命甲丁戊、刺戟素、荷爾蒙等、因這成分的綜合効果、發揮獨特的細胞原形質賦活作用、是其他單純的維他命劑或酵母劑所不能企及的特色。細胞原形質賦活作用如間單說起來、是一種肉体組織細胞的甦生現象、換句話來說對於病衰疲弊中的

細胞賦與活力

而有使身体機能轉弱爲強的作用。所以用於肋膜炎的治療、儘先有加强胃腸組織、又能整頓消化、吸叫、排泄作用、而有暢便利尿的功効、而且供給貴重的榮養素、既能彌補食餌中所缺的成分、又能增加赤血球白血球的數量、亢進体內溶菌殺菌的作用体內的機能由此甦生活潑結果在病變部分、從新發生健全的組織、且可使体力日見蓬勃、壓倒病菌的勢力、漸使肋膜炎臻於痊癒。

『若素』三百錠瓶(約一個月份)日金一元六角、一千錠瓶五元、發售於世界三十個國的各埠藥房、至於總發行所在日本東京市芝公園、榮養與育兒之會(振替口座東京一七〇〇番)

學徒的時候患肺尖加答兒的治癒經過!!

(天津)姚義傳

鄙人十五歲時在天津的某商店裡當學徒、到了第三年五月的時候兒、身体總覺沒有力氣、操勞頗感困難掌櫃的看我的情形如此、便對我說、你近來總欠精神、可是我因平時身体強健、所以覺得這樣微恙、不足介意、並未加任何療治(中略)可是經過多日身体仍不舒服、乃至七月衰弱愈加、削瘦之狀令人難堪、於是焦灼萬分日夜愁悶。不得已乃到醫院診治、據醫生云此係肺尖稍々不好不足介意。歸來對主人學說、主人說在此病勢尚未劇烈之前最好歸鄉療養、於是鄙人乃於七月七日遄返故鄉矣。歸鄉後在報紙見有『若素』的登載、據云効力偉大並且價格低廉、鄙人乃在附近薬局、買來一瓶、依法服用、嗣後經過數日、至本地醫院診治、醫生云『你的病症較比自天津回來的時候、減輕不少、不知你所服何藥』鄙人聽得此言喜出望外當即以服用『若素』之事據實以告醫生又說『再經不久即可完全告癒矣』於是繼續服用、閤家在欣喜、歡樂中安度新年、鄙人之療法在服用『若素』之外復行日光療法且時常在新鮮空氣中生活競競奉行、並信從天神、鄙人以爲果然如此、則肺病不足爲絕症也。

奉贈！頭等金參拾圓之商品劵

『若素』一瓶附送一籤　每々贈彩無一落空

今在各地藥房一齊發賣中　詳細請向就近藥房垂訊爲荷

若素

德國白濁斷根專藥

梅濁尅星

透膜殺菌　一盒斷根

任何醫藥不能斷根之男女新久五淋白濁，服梅濁尅星，莫不於短期內澈底斷根永不復發，百試不爽・

特種梅濁尅星　藥力更强

哈爾濱道外六道街口　柯爾登洋行獨家經理

藥房均售

贈書

凴此贈劵附郵票二分直寄哈爾濱道外正陽六道街口柯爾登洋行即贈淋病療養書一冊

◀特約經理處▶

奉天鼓樓南五洲大藥房　營口西大街五洲大藥房　大連監部通華泰西藥房　安東金湯街瑞祥泰藥房

經售處　新京中西　耀廷　吉林五洲◆中西◆黑龍江中正　新新◆鐵嶺和發久◆四平街和發瑞◆開原義和堂　以及各埠各大藥房均有出售

四七一一都是佳化粧品

「四七一一」都是佳古龍提神香水具有一種幽雅清鮮之花味、使用之者精神愉快、肌膚艷故凡摩登婦女必搽抹之以完成其美術化之粧飾、而保持其青春之嫵媚、

真正「四七一一」化粧品均印有藍底金字標貼爲記・

各公司藥房均有出售

德國製造

經理處　瀋陽 哈爾濱 新京　秋林洋行

Tosca No.4711

七

諸君如買新流行物品請到

奉天 七福屋百貨店

大仙女香烟

清芬絕倫　吸者稱妙

神皋雜俎

福昭創業紀 (44)

（儒丐 著） ‖廖經世畫‖

第六回 冒白刃力取淸河城 破明兵大戰薩爾滸

李永芳和他的同僚。雖然把城墻上面。滿佈防綫。無奈城外一道防禦也沒有。這在久經訓練的八旗兵看來。眞是太容易辦了。這時螺聲響了。戰馬聽了這種聲音。把耳朶全行豎起來。準備着衝殺。精銳的步兵。各按隊伍。一齊向城下逼近 城上明兵。自然是不許向前。先用弓矢。繼之以雷石滾木。但是滿洲兵毫無懼色。强弓勁弩。一齊向城上仰射。明兵只得伏身身女墻之下。就在此時。雲梯兵於矢石交射中。已將雲梯豎起。飛躍登城。當下便於城墻之上。展開了白兵戰。一陣砍殺。明兵大亂。紛紛由馬道潰逃。千總王某。死於亂軍之中。李永芳見勢不佳。忙命樹起白旗。請求停戰。此時城上已無明兵。完全換了八旗旗幟。沒法子。只可一降了。李永芳這才回到著中。脫去

武裝。換了冠帶。乘馬出城迎降。由大臣阿敦。引他來到御前。下了坐騎。匍匐謁見。太祖於馬上答禮。遂仍令騎馬。隨了太祖。一同進城。於是傳令各營。嚴守紀律。如有妄殺一人者。抵罪。是日太祖駐蹕撫順城。旋得捷報。左翼兵已將東州、瑪哈丹二城攻下。撫順、東州、瑪哈丹、三處主城旣下。其餘臺堡屯寨。共五百餘所。自然望風披靡。全行佔領。遂令諸將。各營於所至之地候令。次日。太祖命毀撫順城。所謂毀者。並非完全拆除之義。無非下其武裝。毀其要害而已。是日太祖率兵還至撫順城東之原野。集合出征各營。一齊出邊。駐營於嘉班。論功行賞。編降民爲一千戶。時有自山東、山西、江南、浙江、各省。來撫順貿易者。令人查明。共十六人。太祖一一安慰之。給予優厚川資。並將七大恨。付給多張。使各歸本籍。向父老言說用兵之不得已。十六人者。千恩萬謝而去。分撥旣定。遣兵四千。護送降民牲畜。先返都城。然後大軍徐徐而退。太祖在先。諸貝勒殿後。當眞是鞭敲金鐙響。人唱凱歌還。正在回軍之際。忽有報馬飛來。稟報說。明廣寧總兵張承廕。遼陽副將頗廷相。海州參將蒲世芳等。聽說我軍已下撫順、東州、瑪哈丹等處。刻已率領大軍隨後追來。請作區處。大貝勒代善見說。早已心頭火起。因爲張承廕。便是上次以武力勒逼太祖退出六堡。索去無限農田之人。依着諸貝勒的意見。在那時便想和他決一死戰。如今聽說。正是此人帶兵追來。如何不怒。當向四貝勒(即太宗文皇帝)說。見麼。我們的仇人來了。不殺此人。難出這口惡氣。四貝勒聞報。亦甚激昂。遂令軍士盡甲。一面報告太祖。一面率兵至明邊。迎上前去。這時太祖駐營於謝里甸。因傳諭大貝勒曰。彼兵非與我爲敵而來也。欲詐稱追我兵出邊。以誑其主耳。必不待我兵至也。乃遣巴克什額爾德尼。令兩貝勒勿進兵。兩貝勒遂駐兵於邊。覆奏曰。彼若待我兵。我則與戰。若不待。是必走矣。當乘勢追襲。無使我兵寂然而歸。令彼謂我爲怯也。太祖然之。遂統大軍前進。果見明兵據山依險。分結三營。並在營前掘塹長壕。陳列火器。嚴陣以待。因爲明兵不長野戰。每每利用火器。以爲攻防利器。

談〃杜〃鵑

（虞厂）

杜鵑出蜀中 今南方亦有之。狀如鷂鴒。色慘黑。口赤有小冠。春暮則鳴。鳴必北向。其聲哀而吻有血至。尤甚。晝夜不止。見本草。性喜食毛蟲。有益於森林。故稱益鳥。多異名。禽經云。『江左曰子規。蜀右曰杜宇。甌越曰怨鳥。又子規亦作秭歸。』老學庵筆記云。『吳人謂杜宇爲謝豹』。

博物志。『杜宇生子。寄之他巢。百鳥爲飼之』或云。不自營巢。生卵於鶯巢。而鶯爲之孵育。然最近據西方動物學家之考察。杜鵑喜追隨金絲雀。見金絲雀卵。卽啄食。而生卵於雀巢以代之。故杜鵑皆金絲雀所孵育者。且有種種圖照證明之。當可信也。

鵑聲淒厲。聞之令人自起悲思。荊楚歲時記云『杜鵑初鳴。先聞者主。離別之苦。學其聲令人吐血。厭法。但作狗聲應之。』則過甚其詞。未免跡近迷信矣。』

洛陽舊無杜鵑。嘉祐末。邵康節先生行天津橋。忽聞杜宇聲。歎曰『不及十年。其有江南人以文字亂天下者乎。』客問。『何以知之。』康節曰。『地勢自北而南。將亂。自南而北。今南方地氣至矣。禽鳥得氣之先者也。』識聞見錄。古人之見微識遠。於此可知。

關於〃徐福〃 (一)

（一帆）

徐福求僊的傳說。在中國村夫野老的口碑上。記載了兩千多年。直到現在還有許多人憧憬着這位一去不返的方士。疑惑他還在那虛無飄渺的蓬島中。同那幾千童男童女尋覓藥草。

究竟是怎麼一回事。似乎有考證一下的價值。我是成日喜歡沈湎在故紙堆裏的一個人。今天便從我曾經日涉的故紙堆裏。把這位先生搬了出來。讓大家看一看他的眞相。

(一) 求仙的動機

秦始皇於滅亡六國之後。巡遊天下。躊躇滿志。不過人在某一種慾望滿足以後。便有一種新的慾望代之而起。始皇此時雖已蕩平四海。惟我獨尊。但是想到人世不常。未免又覺得眼前的尊榮。不能夠任由自己永久享用。這時恰好有善於逢迎的人。承奉意旨條陳意見。

史記秦始皇本紀『齊人徐市等上書。言海中有三神山。名曰蓬萊方丈瀛洲。僊人居之。請得齋戒。與童男女求之』。

這種條陳。當然爲始皇所深喜。所以接着上文。便是以下的記載。

『於是遣徐市發童男女數千人入海求僊人。』

(文中徐市即徐福。元吾衍閒居錄說。秦方士徐市。又作徐福。非有兩名。市。乃古黻字漢時未有翻切。但以聲相近字音注其下。後人讀作市廛之市。故疑福爲別名也。)

仙傳拾遺上有比較的詳盡之記載。他說。

『徐福。字君方。秦始皇聞返海中祖洲有不死之草。乃遣福及童男女各三千人。乘樓舡入海尋祖洲。不返。』

不但地名與史記不同。並且隨員也有了確數。在史記上原說是求僊。到這裡却說是尋求不死之草。我們再一考史記秦始皇本紀三十五年始皇有『今聞韓衆去不報。徐市等費以巨萬計。終不得藥』之言。可見徐福之出發。當時實負有求僊和求不死之藥的兩大使命。

徐福的出發是。始皇二十八年的事情。

九星日鑑

九月三日	舊七月廿九日
金	曜
癸	巳
大	安
收	
婁	宿

▲一白之人、與其沈於憂思之淵、不如精神愈快爲是、▲二黑之人、雖然遲緩、也是要安靜前進的、急了則多躓跌、丙亥壬吉▲三碧之人、生氣壯旺之日、集精會神以勉勵、諸事容易完成、庚辛寅吉▲四綠之人、平心靜氣、向萬全之策進取、必有喜慶、丙寅吉▲五黃之人、獲報之處、非常之少、請隱忍以待時、亥壬癸吉▲六白之人、疎忽時、輒招意外失敗、注意最要、丙亥癸吉、▲七赤之人、進取七分、墨守三分、可以無過、必吉利、丙丁壬吉、▲八白之人、雖然心是思量進取、但脚步却難如意、丙亥壬吉、▲九紫之人、若不惜辛勞爲人、必有餘慶來集、庚酉辛吉、

象棋消遣 (106)

—希望讀者•研究示敎—

第一百零六局 異地同心

着法正和

(一本正和) 車二進七 帥六進一 車二退一 帥六退一 車二平五• 車五退一 車四進五 車五平六 車四進一 帥六平五 卒一平二 兵二平三 卒二平三 兵三進一 車四進一 帥五進一 (二變) 卒三平四 帥五平四 車四平七 兵三進一 車七退一 帥四進一 車七平五• 車五退七 卒四平五 (正 和)

(二變接上) 帥五進一 車四退三 車五退二 卒三平四 帥五退一• 將四進一 兵三平四

街頭

（關志先）

血紅的太陽將和西山作甜蜜的接吻。魚鱗似的白雲被夕陽反照。霎時烘成一抹錦也似的晚霞。是何等的燦爛奪目啊？成羣的烏鴉都喳喳的叫着。飛向寒山古林裡去了。一縷縷的炊烟漸漸的繞着屋頂。升到空際。啊。好美麗啊！假若我四五歲的時候看見了。一定要分不出來是雲是烟而烟雲不分了。

整日被功課羈絆的我。除了早晚同學 本 體到北山麓下操外。別無消遣去處。距江沿又較比遠一些。短促的時間。不容易去。今天是星期六。照例地晚自習是不上了。便信步蹓至街頭。

涼爽的晚風。吹在我的身上。有說不出的舒暢。飄飄然如到仙界。

街上人跡很稀。只有那穿着長袍。戴着草帽。跟着太太的士紳。慢慢的向烟館中走去。還有那衣衫襤褸。縮脛彎腰的瘦漢子。向白面舖裡競技似的跑着。

佩着刀的警察。在紅燈下來回的蹓着。

一輛汽車。風馳電掣的過去了。則以手指揮着方向。

『熱呼的包子嘍！……』熱氣騰騰的小館裡。跑堂的繫着黑不黑白不白的圍裙。又着腰兒。用他那公鴨嗓兒盡力的喊着。同時三一伙兩一串的所謂朋友。手牽着手兒。向小館中走去。

賣冰糕的小販。也不時的『冰糕！……冰糕！』兩個字兒一碗！』的喊着。似乎還有一句『要喝瀉肚了我可不管！』的話在後面。

工人們一群一群的。穿着藍色的小布衫兒。赤着黑紅色的大腿。一天的工作完了。大概是往他那歸宿處走去。臉上現出了幾絲苦笑。

賣醬肉的。將他那小電燈放出亮亮的光。刀和切肉的板兒。都擦得乾乾淨淨的。似乎歡迎買主的來臨。

穿着破舊西服的流氓。和他們的同伴。東瞅西望的閒走着。有時也立在大商號的窗前。看着窗內的物品。風衣。草帽。皮鞋。……等等。並且指手劃脚的議論着。

千奇百怪的事兒。一幕一幕幻燈般的映在眼簾。我神經爲疲倦了。

『噹！…噹！…』的一陣晚鐘聲。從遠處傳來。方激動了我的歸意。便慢慢的走回來了。

八。二十八。投於吉林一中

東遊雜詠

（鍋廬）

▲早稻田

訪舊重來早稻田。令人回憶廿年前。而今祗見崇樓閣。綠野平疇已杳然。(予昔留學東京時。寓早稻田中國青年會宿舍。而舍鄰近郊。竹林茂草。頗多野趣。今皆改舊觀。宿舍已無。)

▲上野公園口占

名園久別又重來。景物依稀似夢回。不忍池邊無限感。撫今思昔幾徘徊。(據聞東京大震災時。不忍池中死亡之人甚多。)

聯話

（信芳）

易哭庵律句多奇偉。題江寧牛山寺云。『四百八十間弔古。五三六點偶招涼。』有盪胸抉眥之快。昔丁叔雅與友馬某徵佾觴。妓落落。丁曰。『心不在馬』。馬曰『目不識丁』。調侃悉稱。而『焉馬貌似。丁個體諧』。尤雅馴。

夢蝶園隨筆

（張雋昇）

▲長生殿傳奇流傳緣起

淸洪昇。以白香山長恨歌中。有七月七日長生殿。夜半無人私語時之句。遂譜其事。而成長生殿傳奇。諧崑曲者。無不稱之爲雅奏。然其絜閣搜韻等齣。陳陳相因。令人聞而思睡。而醉酒一齣。尤近惡道。此皆未免爲美中不足者。惟此戲流傳緣起。傳聞各殊。虞山王東溆柳南隨筆云。康熙丁卯戊辰間。京師梨園子弟。以內聚班爲第一。時錢塘洪太學昉思昇。著長生殿傳奇初成。授內聚班演之。大內覽之稱善。賞諸優人白金二十兩。且向諸親藩稱之。於是諸王府及閣部大臣。凡有讌集。必演此劇而纏頭之賞。其數悉如內賜。先後所獲殆不貲。內聚優人因語洪曰。賴君新製。吾獲賞多矣。請張宴爲君壽。而即演是劇以侑觴。凡君所交遊。當邀之俱來。乃擇日治具。大會於生公園。名流之在都下者。悉爲羅致。而獨不及吾邑趙星瞻。時趙適館給諫王某所。乃言於王。促之入奏。謂是日係國忌。設宴張樂。爲大不敬。請按律治罪。奏入。得旨。下刑部獄。凡士大夫及諸生除名者。幾五十人。益都趙秋谷執信。海昌查夏重嗣璉。其最著者也。錢塘梁應來兩般秋雨盦隨筆云。黃六鴻者。康熙中由知縣行取給事中入京。以土物及詩稿。遍送諸名士。至趙秋谷贊善。趙答以東云。土物拜登。大集璧謝。黃遂銜之刺骨。乃未幾而有國喪演戲之事。黃遂據實彈劾。朝廷取長生殿院本閱之。以爲有心諷刺。大怒。遂罷趙職。而洪昇編管山西。京師有詩詠其事。今人但傳可憐一曲長生殿。斷送功名到白頭二句。不知此詩原有三首也。(詩略)是獄旣成。而長生殿之曲。遂流傳禁中。布滿天下云云。觀兩書所紀。各有不同。數百年來。爲得一博雅君子一質之。

俚語解

（心源）

吃醋。俗稱婦人之妒曰吃醋它的來由有兩說。一說。唐太宗時有任瓌者。其妻善妒。太宗有一天把伊召來。賜以酒。勸伊改妒。並對伊說。你能改即勿飲此酒。否。須飲之。其妻老實回答。不能改妒。願飲此酒。伊自以爲必是毒酒。回家等死。結果並無事。據傳太宗所賜的非酒。乃是醋。故云

又一說。世俗原以妒婦比獅之凶。續通考有。『獅子日食醋酪各一瓶。』云云。吃醋之意。本此。

拖油瓶(一名帶葫蘆)俗稱再嫁婦所帶前夫的子女。曰拖油瓶。據傳其來由是如此。從前凡娶再醮婦携帶子女者。雙方須立下字據。注明拖有病子或病女。其後由字音的訛。於是拖有病子。一變而爲拖有瓶子。再變而成拖油瓶矣。

讀◇者◇之◇聲

關于〃劉喜奎〃

（乙倩）

昨讀。盛京時報神皋雜俎歌玉君大著『記劉喜奎之詩』內有劉終嫁河南督軍寇英傑爲妾一語。觸動舊憶。不禁愕疑。此種瑣聞。原無辯証之價值。不過心有所知輒願公諸同好。亦如骨骾在喉。一吐爲快也。關於劉之身世遭遇及此詩是否爲劉自作。暫置勿論。僅就其婚姻一事聊據所聞。具述梗概。按劉色藝双絕。名滿都城。追逐者大有人在。經過幾許波折。結果嫁得崔承志君爲繼室。崔武清人 時任參謀本部第二局長。此事當時知者甚少。蓋因該部次長陸繡山(錦)亦係追逐者之一。恐爲所忌。故秘之。然終爲陸偵知。大發醋威。不數月借故停崔職。崔因富厚。携美回鄉。坐享艷福。奈好景不長。年餘崔即物故。劉矢守柏舟。後聞不知究竟。歸人適客都 。得諸友人見告。是否屬實。不敢言定。再後起坤伶碧雲霞。確實嫁寇英傑爲妾。而此爲民十二三間事。劉崔婚姻乃民六七間事耳。拉雜述陳。尙希敎正。

——投於阜新

大豆譚 (四)

（思柳）

▲『兌靑』與毛豆的季節

現在大豆的莢兒。已十分充實了。在一般富有的農家。他們固然喜歡秋收有望的。但在中下的農戶。因爲種田的告貸。資力的不足。他們在靑黃不接的時候。便不能不從大豆上着想。於是『賣靑』的機會。也同時到來。假使有婚喪大事意外的用項。放在眼前。便到鐵道沿線的糧棧去掛名賣靑。怎樣賣呢？就我有幾畝豆田。預算秋後能打幾石豆子。先到糧棧掛號。請他們派人前來調查。倘或見得豆莢飽滿。管保收成。便當面議價。價格定比秋成較廉一成或二成。售主予以保証。買主即時把豆價如數交付。待至秋成之後。大豆打完了。依照契約。如數將大豆送去。乃算竣事。此謂之『兌豆子』。又名『兌靑』。意即以豆兌錢也。

此種『兌靑』往往釀成糾紛。官府早 有禁例。但農民困苦。在鄉鎭間也只得通融舉行。這是大豆 猶靑時一種必然的現象。此外。在一般小販 的心理。也願在此秋涼時候。想一點兒利益。因之近 郊的農戶。他們甘願把帶靑性的較好豆莢。摘了下來。論斤賣。於他們。小販買了回來。連夜用淸 水煮熟。加上鹽面。花椒。悶成五香。上街叫賣。所以在這天氣 少涼的時候。各街巷裡。却看不見賣甚麼冰糕的人。有的就是賣熟毛豆的了。

無線電

九月三日(星期五)

廣播放送節目 新京放送局

後〇、〇一 舊劇—唱片—
一、〇〇 大鼓—唱片—
一、二〇 新聞
一、三五 淸唱(哈爾濱) 坐宮 麗霞 外三名
五、四〇 西洋音樂—唱片—
六、〇〇 兒童時間(哈爾濱) 兒童科學常識 飛行機的煙霧國際協報社白擬
六、五〇 初等日本語講座
七、四〇 講演 總務廳參事官 雍善耆 關於治外法權撤廢問題(二)
八、一〇 舊劇(哈爾濱) 八義圖 喬志靑外十三名
九、二九 時報
一〇、〇〇 評詞 雍正劍俠圖(六十三) 張靑山
一〇、三〇 講演 司法部大臣 張煥相
一一、〇〇 新聞與唱片
一一、三〇 時事解說 馬參熊

三菱牌電動機

三菱電鑽子
三菱電研輪
奉天浪速通 藤田洋行

廣告事務請用電話 (一)三〇二二番

◉函授部招生 甲組 乙組 日本語學 三年以上之程度 一年以上之程度 函件報名隨到隨試(詳章附郵票四分即寄)
△實習部招生 初等中等高等各班 八月一日新開學
南滿翻譯學會 奉天商埠地南二經路南四

遷移廣告
謹啓者敝公司新築大德大厦一座現已落成自九月六日移轉左記地點照常營業恐未周知特此佈聞
但電話之番號仍係如前
地址 新京特別市大同大街二〇五號 大德大厦四層便是
大德不動產股份有限公司

製品 鐵道車輛、鐵道路線附屬品及信號裝置 鐵橋鐵欄、鐵筋鐵屋豆油容器鍋爐類
本社大連市沙河口臺山町
株式會社 大連機械製作所
支店並分工廠 奉天西塔大街三町目(電話二•二二〇三番)
要目 氣鋼、氣機、煙突、各種機械類設計製造裝設 鑄鐵罐、鑄鋼、眞確鐵物、酸素瓦斯

世上最美麗的女人 是做了母親的女性

由經驗得到的人格最為尊重

法克達的母性美人論

(山口八重子)

以創造好萊塢美麗明星而著名的『瑪克士·法克達』。他說過這樣的話。

『女性裡最美麗的。是做了母親的女人呵！』

看呵。一個我國女人有了孩子之後。就更變了當姑娘的小樣。奶頭隆然而起。衣裳常有皺印。眞是別有一番風緻。那麼請讀一讀法氏的母性美人論吧。

唯有母親 人格尊顯

一句話超百種。女人的美。種種不一。有溫柔典雅的美人。也有嫵媚蠱惑的美人。即以裝艷式的女人來說。也有各種不同的樣子。然而在一切女人堆裡。美的所有者。實在是母性呵！為甚麼呢？因為母性若不是經過做母親經驗的女人。決不會享有這個尊貴的人格。原來一個女人對於人生深切的愛情以及理解力和忍耐力等各種力量。全都因為有了孩子纔有的。而且。那精神上的的變化。臉兒和個性。都無形中給予很大的魔力。

著名明星 多係母性

我們來看好萊塢二十歲到四十歲的明星。最受人捧得紅的女明星。大概都是有了孩子的人。找証據嗎？有！像陶樂德里絲。諾曼夏拉。巴蕺尼亞。普魯絲。和伊卜林貝娜布爾等人。那種有特異魔力的女明星。全是有了孩子的人。她們受人捧得大紅特紅的。因為她們是有愛兒的母性的美。頂少有八成以上的原因在內。

兒童美對象 常為其母親

在母親最堂皇的存在這世上時。使兒童初生意識到最美的。是母親呵。許多青年男子。他們初戀的對方。大抵在追求酷似他幼年時代母親面影的女性。這已經心理學家承認為不誣的事實。他方面。女孩兒家最初洒落出脫的時候。常是以她的母親為榜樣。

有的女人。在丈夫不在家時香粉也不擦。口紅也不抹。衣裳胡拉八都的穿。她的心理對象。純是為了丈夫。而忽略了孩子。這該多麼認識不足呢？要知道。母親的美醜。給孩子留下深刻不泯的印象。所以。你若是個時代下的母親。越愛喜你的孩子。做母親的便越該為了你自己孩子美麗起來的。

眞的美不在 髮型和衣裳

如此說來。當母親的。應該時常濃粧淡抹。拘拘彎彎髮。三寸高跟鞋了嗎？不。決不是那樣。原來眞的美不在時興髮型和衣裳上。肌膚上的美。靈魂上的美。行動上的美……多了。尤其是美的手和肌膚。給予小孩子的印象更深切呵。(完)

歡迎投稿

美國女子們…… 婚前心理測驗

(峨非)

好奇的美國人是什麼也想知道的。甚至連訂了婚而快要作新嫁娘的未婚女子的心之秘密也想知道。同時他們又深知向她們直接刺探不能收效。於是想出一個『填調查表』的測驗法來。把許多瑣碎的問題印在調查表上。寄到新婚學校和數百訂了婚而且決定快要結婚的女子家裏去請她們填。請她們填好後寄回調查處去。用不着簽名。果然。這種有趣的測驗得到滿意的收穫了。最近他們所寄出的千數百份調查表都統統填好寄回來了。他們於是根據那些調查表去歸出結論來。

『你所希望於結婚的是什麼？』這是印在調查表內的第一個問題。許多人都以為美國女子多數所希望於結婚者是『羅漫斯』。但據測驗所得之結論。希望『羅漫斯』的只佔受測驗者總數的六分之一。只算得是小數而已。希望『快樂和友誼』或『友誼』。一個好家庭和小孩』的比較普遍。而她們最大多數希望於結婚者都是『友誼』。

『你認為結婚是一張彩票麼？是否相信快樂的結婚結果便是幸福？』是第二個問題。將作新娘的大多數不承認。結婚等於一張彩票。她們有的主張雙方應為快樂而工作。有的則認為理智的計畫結果才是快樂。完全承認的只佔絕少數。

『你所要的第一個孩子是什麼性屬的？』對於這問題無意見的約佔半數。其餘則希望先有一個女孩子的較希望先有一個男孩子的略多。舊式信念以為『每一個人都希望她的第一個孩子是兒子』。給這次測驗所得的結論粉碎了。

調查表內又列有『你對於結婚的肉體方面畏懼否？』和『你對於結婚的性行為已清楚瞭解了嗎？若然。你是由何處獲得此種知識的？』等問題。沒有一個女子對頭一個問題答『是』雖然有五六個讓它空着不填。對於性的知識。約有五分之四多她們全數都答謂這種知識是由書籍及雜誌上來的。有若干個的答案。則是說得至她們的『母親』。或『朋友』或『一個老姊姊者』。其中只有一個答係由一醫師處學得者。

『你認識你的未婚夫有多久始行訂婚？』是表上的另一問題。答案是由『閱一月』最短的期間—甚至『我們是由少時一同長大的』。有少數則係認識對方。一年後始行訂婚者。

『是誰向誰講求婚的？』這問題帶回多數的答案是『他幹的』。有少數解答說那是『雙方同意的』或『一人一半』。但却無一個承認是她們向他求婚的。

實事手記 愛與愁 (十)

(濱如)

尤其他們平素對待我也不大要好。如果眞的讓他們知道了。譏笑的聲調和白眼的看待。使我如何的難堪。所以希望您給我信的時候。最好用女同學來代表。易先生。您明白我的意思嗎？』他沉思了一會說。『密斯栗』我愛妳。我決不願意使妳難堪。以後我給妳寫信就用『秀文妹』三個字代表。好嗎？『好的』。贊成的說。我瞧了瞧手表。向他笑着說。『時候快十一點了。下午我還要走呢？易先生。我要回學校拾行李去了。對不起您。失陪了。請您原諒。以後通信吧？』。我站起身來。向他點點頭。說了個再見吧？戀戀不捨的走出公園。

當我走進校門的時候。傳達迎面向我說。『栗先生。您有客在接待室等候您呢？』我走入接待室一看。原來是表兄蔭實默默的靜坐在臨窗的一把椅子上。他看見我就站起來了。抱怨我說。『如妹。妳上那去了。叫我一個人在這裡苦等了兩個多鐘頭』。我解釋說！『昨天接着母親的信。說您今天早車來奉接我。所以我清早起來。連飯都沒吃就上站接您去了。不料等到十點多了。連您的影也沒看着。眞是乘興而去。敗興而還』。『如妹。過去的不要提了。妳快進去收拾東西吧？我在這等妳』。他催促我說。於是我即回到宿舍裡。琴妹也正在整理行裝。我收着東西連和她談着話。(未完)

我對於僕婦

流線砲合

僕婦本是我們手下的老媽子。我對待她也不拿出太太的架子。可是我說什麼她總是服從。她侍候我們也是很週到。我眞省心極了。自從李媽走了之後。丈夫也不是又從那僱來一個小老媽。這個小老媽。依我看也不像侍候人的樣子。穿的比我還時髦。剪着短短的髮。還畫了兩道彎。天天總是和丈夫眉來眼去。丈夫雖然是品行好。我在眼前還可以。我若是出去。眞不放心。恐怕他一時不留意。被她的拘魂牌。把他拘到迷魂陣裡去。我樂意一天多做點活。明天給她止工吧！(春梅)

× × ×

當太太就得拿出來做太太的樣兒。僕婦是雇來的人。不給他個顏色看。給誰看？咱們做女人的威風。除了挾制丈夫而外。只有這一點氣派了。嗚呼！(二姐)

× × ×

僕婦是外頭人。她總不合你一個心眼兒。女人——尤其當了太太。心裡不得不精細些。像偷糧盜米的事。不是沒有的。這全在做太太的威風如何了。至少。我認為太太對於僕婦得多個心眼兒。(劉四娘)

× × ×

難僱呵。老媽子。上歲數的。不能幹硬活。年青的。又怕品行不好。這眞難壞了我呢。得了。自己幹吧。倒省了一份心。甚麼人甚麼命呵。(李姬)

× × ×

那一年。家裡失盜。據說就走了老王的內線。外賊好防。家賊難防。雖然我不把每個僕婦都當賊防。但總有個戒心在內。做女主人的眞難呵。(瑪兒)

× × ×

『待下以寬！』我何嘗不這樣想。但是僕婦們專看女主人的臉色來行事。你不嚴。他會欺服你老實。不肯着力幹活。不過嚴得過火。他也有法子欺騙妳呵。(丙女)

× × ×

理論和實際。至少差牠幾百丈遠。比如說我在念頭時節所學的對待僕婦的美德。簡直實際上就不能用。用吧。頂少連他的小心眼裡也說我老赶。於是我感到為人之難！(明洋)

× × ×

不用僕婦最省心。若用就得有點兒坐派。讓他挑不出眼來。說不出話來。(黛金)

大下期問題『自己的初戀』

女人帽子及其他

(九老太)

說來也怪。頭幾年看到女人戴帽子。只有冬天吧。然而。現在街頭上。女人的帽子滿街幌。

何以現在『帽子』走了時運呢？

舊時女人梳髻。所以對於帽子是不甚注意的。古來許多形容女人的文容裏形容到頭部。必是形容頭髮多麼黑。髮髻多麼美。可見那時的女人頭上是沒有帽子的。這並不是作婦女戴帽子的考據。只是說古時的婦女不常戴帽子。因為她們是梳着髻的。不過在某一種制服裏或許已然制定而必須要戴的。如同鳳冠。『不過這種冠與帽子不甚相同這種冠大概是一種美麗的飾物。戴在頭上。根本沒有『遮風雨』的效用。或許亦不影響梳髻。雖然戴著冠。依然看見髻的。白居易詩。『花冠不整下堂來』。花冠大約也不是整個兒蓋着頭的帽子髻。而是上一種裝飾品。

古時女人常戴着帽子大概是一種『道姑』這種人是不修飾的。不修飾當然道不着盤着髻的髮髻。也許是仿照用人似的挽一個小髻兒。而上面戴上一頂道冠。這種打扮當然可以識別她不是普通的女人。換句話說。女人常戴帽子的便是『道姑』因此道姑被叫作『女冠』。便是戴帽子的女人的意思。元曲有『女冠子』這個牌名。可見這種戴帽子的打扮。怎樣被人注意了。

女人一直梳着髻。所以一直想不到戴帽子。清末有一種帽子。只是兩片葉子似的護住額部。我想亦是『冠』之一種因為那種東西戴上之後依然露着髮髻的。

民初。婦女還在梳髻或是梳髻子的時代。帽子是幾乎沒有人戴的。戴帽子的只有些着西裝者。戴着西洋婦女的帽子。梳髻的呢。就又模仿東洋。裝假髮。梳很大的髻。時作『東洋頭』。『東洋頭』雖然不如眞正日本式的髻那麼龐大。但也具體而微了。上面在加上一頂帽子。不特無有好處。反到感覺着累贅。至於保護頭皮。重大的髮髻。已然足够盡責。所以那時。幾乎沒有新式的帽子了。

但。不久時興了一種帽子。是用毛線織的。那正是毛線編織剛被我國女人。學會的時候。會用織錢袋。織手套。已然是很巧妙的手工了。織一頂帽荷葉的帽子那更是能手。其實那種帽是很難看的。帽後拖着髮髻。帽子像放在頭上。不但妨礙了髮髻的美。而且影響了額部的美。所以這種帽子只時興了一個短期便完了。女學生們呢。都是梳辮子。那更用不着帽子。帽子一直到一九七八年。沒有人注意到。

女人剪髮之後。帽子原應該被提起了。但剪髮不久又時興了一陣子長髮。長髮幾乎要披到肩上。記得張溥泉先生曾經對於長髮女人慨嘆的賜了一個『披髮鬼』的徽號。『披髮』之時是不甚需要帽子的。披髮不久。燙髮纔起了。頭髮燙起來為得美觀。戴帽子作什麼用呢。

但帽子還是漸漸的有了。不過許多女人戴帽子總是歪着戴在頭上。偏左偏右。反正不肯整個的使它保護腦袋。這樣帽子的作用。似乎與『冠』是相仿的。其目的是把戴帽子看成裝飾。不肯影響頭髮的美麗。

夏季的女帽有的是很大的沿子。是為遮太陽的。但是只宜於旅行。划船。遊玩。若是戴了大沿的帽子上菜市。走在人叢中會妨礙交通的。有的只是一個小白帽。像看護似的。戴上似乎太樸素。這兩種都是行不通。不信問一問帽店。它們的銷路一定不大好。

總之女人因為要保持他們頭髮的美麗——無論梳髮或是剪髮燙髮——對於帽子式樣的制定是不易的。（即便是外國女人帽子也多是具有『風冠』型的作用。而不完全為遮風蔽日的。）我希望婦女們有一種有功用而不傷美的帽子戴。

關於滿洲拓殖株式會社在濱江省雙城縣選定適當移民入殖地實收之件

查本縣自建國以來諸般事業日見發展惟九區位居邊野山嶺綿亙治安迄未確立產業亦未振興因之該地人民痛苦萬分生活無路今經滿洲拓殖會社來縣選定該區為日本人移民區域其所用土地用合理之辦法買收之如此辦理治安既可望確立產業亦易於振興誠屬一舉兩得當經會議決定將該區濱綏鐵道以南之地域均劃為移民之用茲特繪附略圖並將商定買收辦法分列於後仰各民戶凡在買收區域內者務於九月十日以前將地照盡數交本署以便按等給價如至期不將地照交出或藉故推延者即照地主不在段辦法將其土地沒收由縣經營合亟佈告各民戶一體知照切無觀望自誤

一、買收區域　九區鐵道以南全部地域

買收辦法

帽山嶺　蜜蜂鎮　太平嶺　李大房子　北後堵　老爺嶺　張家店　高家店　三門于家　安家溝　青龍山　板子房　興隆鎮　劉家店　泉眼河　火燒梁營　河西村　方地界

二、地照提出期間　自康德四年八月廿日起至九月十日止

三、在買收區內各地主務將所有地照及關係書類在期限內送交雙城縣招墾地整備委員會先發給收據九月中旬即行發價

四、如故意推延不交地照者逾期後即按地主不在段辦法由縣處理之

五、如有地照丟失或有他項糾葛時該地主亦須來縣聲明以資代為解決萬勿坐棄權利

雙城縣公署內
雙城縣招墾地整備委員會

委員長　吳奎昌

奉天八王寺啤酒汽水醬油股份有限公司公告

敬啓者本公司據康德四年八月十四日之股東會議決結果將奉天八王寺啤酒汽水醬油股份有限公司施行解散對上項之務由權債者如有異議時截至康德四年十一月十日務請提出除分函通知外相應登報公告此致

康德四年八月十四日　清算人　難波壽一

濱江省葦河縣公署佈告　地字第一五號

為佈告事照得我國政府基於日滿兩國一體不可分之關係暨及兩國共存共榮奠定國家富強之基礎起見所以商承友邦日本帝國擇採優秀堅實之農民移殖國內灌輸民智開發產業以期促進王道樂土之實現本縣根據政府國策故於本年八月十六月成立招墾地整備委員會同時召集地方法團及地方有力者及夫產業部、省公署滿洲拓殖株式會社、滿鮮拓殖股份有限公司兩會社各代表開催買收土地會議案一致表決通過其辦法擇要列左合行佈告週知凡在買收區域內之業主迅速遵照左開各節辦理並依限繳照倘玩忽不繳或故意躱避土地收買而逾期限者即照地主不在段辦法由本署代為經營以期發生收買之效力無謂言之不預也其各凜遵勿違切切此佈

左記

一、買收土地區域

第一區葦沙河保

一、由葦沙河鐵道南向西起經過西溝大小連河大連河至萬山村(即三木化拉)一帶

二葦沙河鐵道北三塊石一棵松拖至北山根一帶

三葦沙河鐵道及螞蜒河北岸四順堂至北山根一帶

四葦沙河鐵道南一里地起經過三人班六道橋子新立屯至青雲村(即周家營)東附近拖南一帶

五由南道岔葦沙河流域之七里地起西南至十七里地止再由七里地起向東南經過十一里地大青頂子(十九里)拖至老土頂子四鍋盔二鍋盔山根一帶

第二區石頭河保

一、由石頭河鐵道北螞蜒河流域之倆不氣及頭道崴子起向東北道岔經過八里地十里地十二里地十五里地三道崴子二十一里地臭溝筒子溝二十四里地迄至三十七里地一帶

第三區牙不力保

一、由牙不力鐵道北向東經過老站至頭道崴子及倆不氣止一帶

二、由牙不西螞蜒河南起經過鐵道兩旁之黃泥河子至景陽村北附近一帶

第四區九江泡保

一由九江泡鐵道南向東至萬山村(即三不化拉)附近一帶

二、由珠河延壽兩縣界(大王家田家)向南黃泥河上流一帶

第五區亮珠河保

一由亮珠河九里地村道岔西起沿小黃泥河子流域兩旁至縣境止再由九里村西向南至長崗沿青雲山根至縣境止

二由慶陽村(即五十四里地)河北起向北沿亮珠河經過後小咀子山老宮辛崗至平陽川再由慶陽村西至徐家營沿倒木圈河流域折向東北直達平陽川

二收繳契照期限

自康德四年八月十六日起至九月二十號止

三收繳契照機關

在買收區域內現有地主所有地照及關繫書類務須在限期內送交該管保甲事務所由該事務所先行發給收據彙總造冊連同契照一併送交本縣招墾地整備委員會驗收掣給總收據至遲一個月以內發給地價但領取地價時必須携帶執據是為至要倘地主居住外省外縣者准予逕行雙掛號郵件寄交葦河縣公署自然隨郵寄回收據其地價如願仿此辦理者同

四逾期繳驗契照處分

在買收區域內之地主不論居住縣內或縣外倘敢故意延期不繳契照者決定按照地主不在段之辦法辦理之

康德四年八月十六日

濱江省葦河縣縣長
兼葦河縣招墾地整備委員會委員長　蔡興吾

奉天中街大仁堂藥店

應診漢醫　馬靜寰　安址方　張濟民　趙顯一

楊宮蟾　謙益堂移此　新由小西門裡

本號新出品　大仁參茸虎骨酒　專治風寒痛木腰腿疼痛男子腎虛婦女血虧一切沉寒痼冷之病

羚角散　專治小兒瘟疹時疫風火咳嗽

電話四二三五七號

曾氏醫院

各科診療　病室完備

院長　南滿醫學士　即前市立同善堂醫院醫長　曾文皋

地址奉天小西邊門外一經路北頭路西　電話(借用)二一三〇七七

聲明作廢

逕啓者鄙號由四平街中央銀行寄來支票一張奉天分行照付第三十六號計國幣參佰圓正因柜夥一時不愼丟失此票業已掛失矣日後勿論落於何人之手作為無效特此聲明

同發源啓

急募

一、招募外務員五名但須通曉日本語者
一、年齡須在三十歲以上、
一、要殷實保証人、
一、希望者本人前來接洽、
待遇面議、
招募代理店　奉天若松町五六　互助洋行

代理　商標　發明　意匠　商業登記　公司登記

前實業部商標局囑託　勳六位　辨理士　中根齋

事務所新京東五條通三番地(取引所南對門)　電話三一五七七二番

奉天辦公處　商埠地四經路二五實滕洋行　小西關大什字街西三益洋行　電話城內二九三　中央二七八〇

政府特許專賣品

招募各縣分店長

本社為擴銷營業起見今特於全滿洲國關東州等境內每一市·縣招募分店一處(即一家專賣)營業科目專賣特許化學紙製滿洲國小學校專用各種文藻其他一切用品(另備有詳表)

一、待遇　照本社之批發價目內再提給分店百分之十五
一、開辦費　由本社津貼開辦費每月十五元至二十元計兩個月為限
一、特色　本事業均何商家可能經營或作為專業或副業均於適當將來最希望之高尚事業

有志担任者請早速須先指定某縣分店請附二分郵票二枚詳細簡章即寄特此週知

滿洲國關東州一手總發賣元　教育事業合資會社啓　本社新京市永長路福祿街壹號

奉天市公署協和日語學院招生

科別　高中部　初中部　深造班　普通班
學額　高中部各三十名　初中部深造普通班各二十名
報名　自即日起至九月十五日止
考試　隨到隨試
宿舍　本校為遠道學生便利計備有宿舍
校址　奉天市工業區五馬路南三街
備有詳細簡章函索附郵票四分即寄

特備高等　運動器具
秋季流行　運動服裝
經濟耐用　各式球鞋
定價最廉　誠實克己

奉天城內中街路南　大義商店　電話(4)三二四八六號　內設批發部

奉天電報學校招生

額數　本科(初中程度)預科(高小程度)各一級六十名
開學　陽歷九月五日(外埠學生隨到隨收)
待遇　卒業介紹滿洲國內各鐵路局車站充任電報員
另有詳細簡章索閱附郵票四分即寄
校址奉天大南邊門裡

招生廣告

康德四年度九月新學期

招生(新生及插班生若干名)

A日語部(普通部高等部)
B中學部(初中三年二年一年)　高小卒業及同等學力
C商工部(商業科鐵道電科)

◇外埠生隨到隨試(有證書者免試)備有舍宿◇

奉天東亞商工學校　附屬東亞日本中學堂

(函索簡章附郵二分)　校址奉天大北邊門外大馬路南赤黃二樓

秋農醫院

診治各科病症　住院方便　解除各種毒品中毒

分病舍奉天市南市場東緯路

院長　苗秀新　滿洲醫大畢業

因本院病室不足應用新建分病舍一所庭院寬闊六畝植樹木花草空氣新鮮適於養病收費低廉

(地址奉天市南市場十一緯路)　電話二·三一〇一　二·三一九〇

承辦

商標註冊　公司登錄
發明註冊　商業登記
意匠註冊　不動產登記

律師　代理民刑事件應聘法律顧問　律師事務所奉天大西關月窗胡同十一號
實業部特許辦理士　商標事務所奉天大西關小什字街西路南門牌二九八號　辦理一切申請電力機器文件手續

李雨春

盛京時報營口總支局啓事

敬啓者本分社韓春圃氏今另有高就於本年九月一日已脫離本分社關係自登報聲明日起事後無論在外作何事情本支局概不負責恐未週知特此登報聲明

分社長　王隆軒謹啓

洋裝雜貨　運動服具　各種球鞋　物品豐富　定價底廉

同益成商店

本店　奉天城內鐘樓南　電話(四)二一一〇號
支店　奉天城內中街路角路北　電話(四)二二八二號

新京特刊

韓雲階

第二七七號
盛京時報新京支社
新京商埠地東六馬路
電話二・三〇四七

熱誠表現 協和機獻金者踴躍 數日間超過七千元

協和會首都本部、鑒於日華事變、日見擴大、爲輸送前方傷病兵士、決定向友軍獻納協和號飛機一節、曾誌本刊、該會自開始募集獻金以來、各方捐助者、非常踴躍、至最近計算、首都本部管下各分會及其他之應募者、爲數已達七千七百四十五元八角三分、足見一般會員之熱心捐助、茲將捐欵者列左、

內務局、二百元
營繕需品局一千元
滿洲炭礦會社、四百元
大經路分會、二百二十八元七角九分
立法院十七元三角五分、大東公司、四十一元三角四、興安局、六十三元二角三分、計器公司五十一元一角、
參議府一千元
審計局一百三十六元四角一分、大德公司、一百零九元三分、衛生技術廠、七十元九角
經濟部五百元
大陸科學院、一百十二元九角二分
長通路分會、三百四十六元九角三分
特別市妓館關係者一同、五十元
大興公司、八十五元五角、國都建設局、三百六十六元、地籍整理局、三百元
宮內府、一千二百三十八元三角五分
中央區分會、八百九十六元七角五分
長春縣公署、六十六元七角三分
日滿商事、一百六十四元五角
大同學院職員一同、三百元
以上共計捐欵七千七百四十五元八角三分

電氣利用開座談會

新京大陸科學院電氣化學權威者、東京帝大工學部龜山直人教授、日前來滿定於八月三十日午後二時三十分、假市內軍人會館、開催座談會、研討關於『電力利用之重要問題』因該問題於我國施行之產業五年計劃遂行上、有許多關係、故參加該座談會者、有企畫處、關東軍、及滿洲國政府各部局關係者之出席云、

爲準備國都建設紀念式典用會場 大同公園暫禁遊覽 自九月一日起式典完畢止

國都建設紀念式典、業經國都建設紀念式典準備委員會決定於九月十六十七兩日間、在首都大同公園內嚴肅舉行、已誌本報、屆時會首都各重要關係機關人員、均將參加儀式、並於園內舉行莊嚴之篝火式、預定有三萬人參與式典、故關於一切式典、必須事前妥爲籌備、以免臨時不及、茲者國都建設局、與國都建設紀念式典準備委員會計議、將自九月一日起、在大同公園內籌備一切式場及式典臨時應用之設備、次於九月一日起暫行封閉園門、禁止市民前往遊玩、以俟式典完畢後、即行開放、仍於一般市民前往遊覽云、

警察專用電話 十一月完成

首都警察廳從來使用電話、與公衆使者混合、未設專用電線、諸感不便、近者該廳爲期管下各署對於犯罪發生時、警務人員辦理案件、迅速便利、或遇匪警發生時、能收迅速聯絡之效、特以約四萬元之經費、裝設警察專用電話線、先着手按設本廳與長通路警察署、及四道街警察署之電線、再普及南關、寬城子、大經路三署及各管下派出所之聯絡、其工事預定本年十一月全市警察專用線完全通話、關於首都今後之治安、頗堪期待云、

試飲啤酒

奉天亞細亞啤酒會社、自月前開始釀造、現已實行發賣、近者該會社爲向一般人宣傳計、特於日前、假市內軍人會舘、舉行試飲會、邀請各界、前往開懷暢飲、以資品評酒質云、

南關橋下 無名男屍

日前於南關大橋下、發現無名男屍一具、當經首都警察廳搜查股、合同地方檢察廳、蒞場檢驗、死者身着藍布大衫、青洋服褲、青鞋分裝、似商人模樣、頭頂有微傷一處、腹部膨脹、係溺水而死、並無被害情形、當即飭屬掩埋云、

色衰被棄

市內最高司法機關之審判官費某(隱其名)北平人、曾於民國十五年間、在營口地方檢察廳充當廳長時、納坤伶季品卿爲第三妾、彼時季年纔十五、色藝均佳、頗得寵愛、結褵後生一女、現年八歲、近者季已徐娘半老、風韻已不似當年、某法官竟起厭故之念、於上月間、偶以細故衝突、並云汝居妾地位、合則留光下陳、否則立時驅逐、季氏負氣出門乃狀訴法院、請求判給贍養費每月六十元、現在新京地方法院審理中、聞該法官近曾反訴季氏、竊其懷表一只、經地檢廳偵查、係屬誣賴、遂予以不起訴處分而却下云、

52

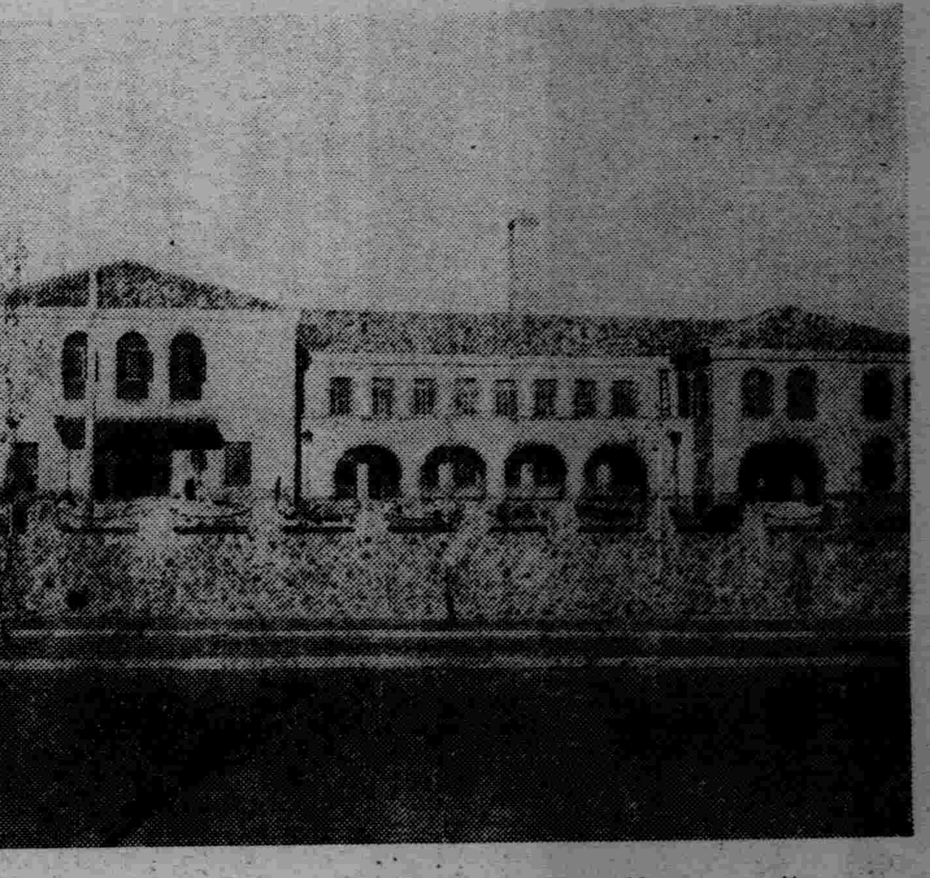

協和會首都本部

現在掌握日滿兩國一德一心的樞紐、努力日滿兩國一體不可分離的關係之唯一的機關、可以說是協和會了、我滿洲建國、合五族爲一家、在這種族繁雜的情況之下、而各個民族都能體會建國的本意、都能盡力向建國大道上邁進、實現王道樂土、這種偉大精神、眞足以誇耀於世界、請看協和會的組織、上而首都中央各機關、下而各省各縣、均有分會的設立、政府以協和會爲裡、協和會以政府爲表、表裡相應、遂形成了建國偉業的聖績、將來我三千萬民衆、人人都是協和會員、則舉國上下、融融睦睦和父子兄弟一樣、那眞就成爲一大樂園了、新京協和會首都本部、本年初夏才建築落成、地址就在大同公園的北邊、紅磚綠瓦、表現十足的東洋色彩式樣是很可觀的、

京白線百斯篤猖獗消息傳來 警廳積極佈防疫陣

日前京白線突然發現百斯篤(鼠疫)疫病、死亡者有相當之人數、消息傳來、極爲社會人士所注意、新京首都警察廳、以該項病症、一旦蔓延、撲滅極非易事、其爲害之烈、較任何傳染病爲甚、且京白線密邇首都、倘不事先加以週密之防範、實有傳染之危險、以是該廳除於日昨招集各署長及衛生人員到廳、開催預防會外、並命令各署、嚴密檢查管內旅館妓館、糧棧、及苦力住屋等處、以期澈底防範、並派遣該廳衛生科礒邊博士、小松巡官於昨日出張京白線百斯篤發源地帶、調查傳染眞相、以便回京擴張防疫陣線云、

行路當心 一包敗絮當行李 代人買票行騙術

杜廣才者、年四十六歲、河北省安平縣人、素無正業、遊手好閑、專以騙詐竊盜等下流行爲生、以故曾數次被捕入獄或處徒刑數月、或被拘役一年、屢受懲罰、而天生劣根性始終不改、實一萬惡之無賴子也、日前杜某又行其常套手段、身背簡單行李一束、內裝敗絮破爛等物、僞裝旅客模樣、赴頭道溝車站、混入旅客之內、在候車室假裝候車、適有一李某者赴安達站、在車站候車、尚未買票、杜某見李某可欺、遂與之攀談、僞稱已將赴哈尚未買票、請李某代看行李、旋又問李某汝之車票買妥否、李答以尚未、杜某曰我可代汝購買、李某見其行李尚在此間、未意有他、乃將購票之欵交與杜某、杜得錢後、一去不返、李候之多時、杜尚未回、情知有異、乃檢視其行李、則敗絮存焉、知係被騙、遂將其行李交於警察、並報告杜某之面貌、經警察努力搜查、未幾即將杜某逮捕、一訊即認不諱云、

欺弄小兒 竊其手鐲

宋寅富者、年二十六歲、奉天梨樹縣人、現住本市五馬路萬發客棧、素無正業、爲生活所迫、於數日前、在小鐵道北十四號住戶門前、見一劉姓小兒、手帶銀鐲、在街頭遊玩、宋某頓起歹意、當即上前、玩弄小兒、該小兒年僅五歲、以其相近、遂與之言語、宋某乘小兒歡樂之際、急將其手鐲拿下、正擬潛逃、適該小兒之父由家外出見狀、當將宋某逮捕交警法辦云、

我滿洲國民關於時局的幾個認識

警察總監 于鏡濤

溯自華北事件發生以來、時局的情勢、演成許多變化、我滿洲國的人民、在這時局變化的場合、據我個人感想的推測、一般的心理、多少要有一點懷疑、因爲這一點懷疑、對於時局變化的認識、恐怕不大淸楚、所以我今天要提出幾個相當的認識、作爲一般懷疑的解釋、向大家參考一下、

第一 關於此次華北事件的眞認識

此次華北事件的遠因、實在因爲中國方面有成意的發動、致使平津一帶的人民、遭受重大損害、在他們的舉動、一方是反滿、一方是抗日、還反滿抗日的暴舉、和沒有眞認識的盲從人們、實是因爲有共產主義者、在背後裏的暗躍和蠢使、他們的技倆慣用破壞手段來擾亂各國的安寧使多數人民不能安居樂業結果要使日滿華三國間、失掉了和平、才達到共產思想的陰謀、

當事件發生的時候、我盟邦大日本帝國、本期望事件不要擴大、日華兩方能以互相誠意的局地解決、既不影響日華的友好、更不至牽及遠東的和平、乃破壞份子、故意小題大作、乘機思逞、致事件的擴大、由華北而牽及上海、都發生戰事、這都因爲華中華南與華北、他們連成一氣的起來排日、盟邦仍然不肯大舉、但是忍無可忍、所以不得已才派去一部分軍隊、維護在華居留民的生命財產、這純全是出於自衛、也是相當場合上的必要處置、我們滿洲國的大衆、對於這次事件、是應當要眞認識的、

第二 關於滿洲國地位上的眞認識

滿洲建國以來、我們三千萬民衆、實踐這王道樂土、國基業已鞏固、地方安謐、人民樂業、一切建設、都逐漸完成、所有福祉、都可達到、我們飲水思源、大衆能得到今日的圜、全是由於盟邦日本的援助、所以日滿兩大帝國、確成爲不可分離的親密、這共存共榮的關係、實爲兩國皇室臣民一心一德所結合的效果、那麼此次日華兩國的戰事、在盟邦的出兵、雖然出於自衛的發動、也是在日滿共存共榮上有絕大的援力、我們滿洲國的民衆、應該了解本國所處的地位、對於這次盟邦的仗義、應負有重大協同的天職、一方有責任的軍警、自然要充分努力的維持地方秩序、衛護各處治安、和嚴守後方的防禦、一方有義務的民衆、對於軍隊的慰勞輸送的協助、和一切經濟的供獻、也都是保衛本國親善盟邦所應該効力的表示、和應該至誠的援助、

實際在盟邦皇軍賦有神聖不可侵犯的威嚴、和忠勇不可當的强力、我們深信確有這種偉大的力量、定能戰勝一切敵對的國家、何況國這是大衆所共知共見而且能深信不疑的、所以我們滿洲國民衆、都要各安生業、不要聽信任何謠言、不要庸人自擾的胡思亂想、免受不良分子的蠱惑、以自取咎戾、須一面信仰盟邦軍隊的實力、一面信仰滿洲國勢的鞏固、這也是我們大衆應有的眞認識、

第三 關於日滿華關係上的眞認識

日滿華三國的關係在地理上、歷史上、和種族上的關係、確有輔車相倚脣亡齒寒的共同利害關係、換言之、都有不可分離的共存關係、因爲中國在軍閥政治之下、一黨專暴、和容共的自殺政策、才引起來日華兩國共同利害的糾紛、在盟邦平素所抱的對華善意、原爲民族親善國交友好彼此在經濟方面而相互提攜、以期維持東方的道德立國、發展固有的文化、乃中國走入歧途、隨時隨處專取敵對行爲、致兩國親善發生障碍、這都是中國政府沒有眞正覺悟的一個大錯誤、所以盟邦日本、不能不起而膺懲、促醒其迷夢、因爲這以上的情勢、致使我滿洲國、對於三國相互提攜的感想、發生遺憾在我滿洲建國的精神上、蒙受一種不愉快的觸動、吾人須知道的滿洲建國的原因、是脫離中國惡政治的壓迫、也是打倒軍閥暴政的結果、現在已經走到了和平康樂的坦途、親沐着王道政治的福利、確與盟邦精神如一體、希望促進中國能有根本的覺悟所以滿洲國的人民、都應該始終如一的盼禱日滿華三國、由種種的利害關係、都向和平的途徑上邁進、在這不能邁進的情勢下只好用根本的方法來解決、對這次中國的背信行爲無視華北協定、蹂躪兩國和約、盟邦不得已出以膺懲來促其反省、我們對於日滿華這些關係上、是應該要眞認識的、

第四 關於東方民族共存的眞認識

我們東方的民族、由日滿華三國的關係上、和日滿華三國的勢力上、看起來確具有偉大合作的能力、近之可以維持遠東的和平、遠之可以保障世界的和平、在大亞細亞主義領導下的先進國實在要推盟邦大日本帝國爲盟主、確具有提攜黃種人的共存實力、現在白色世界經濟侵略化的局勢、和赤色國際危險陰謀化的爆發、兩種可恐懼的企圖、都集中到中國了、中國代表多數的黃色種族乃自趨於政治腐化、經濟破產文化淪喪、思想主義流入歧途不獨陷國家於深淵、墜人民於泥犂、並且使大亞主義、無從實現、東亞和平不能確保、這眞是最堪痛惜的一件事、

我們大衆切要知道、黃種人不能立於國際同一戰線、終久達不到共存的願望、所以盟邦膺懲中國、促其覺悟又正并要喚醒黃種人的獅睡、大家起來要看淸我們眞正的敵人、並不是我們同文同種的兄弟國、乃是赤白兩色的壓迫和挑撥者、所以我們滿洲國人、處於這非常時期、要有眞認識呀、

今天限於放送的時間、不能多談、約略的提出幾個應有的眞認識向我全滿大衆簡單的發表、希望諸位對於以上所說的[illegible]與時局有關係聊作諸位的一個探討資料請改日再談罷、

明德電機針織廠廣告

各大燭廠注意

化學製造洋燭心批發價廉

敝廠設市安東於茲四載所出海鷗牌及各牌男女絲光線襪毛絨更衣頗蒙各界歡迎人人樂用已風行全國今更由東洋名廠購來新式洋燭心機用化學法精製出品之精良適用猶爲各大燭廠贊許不但品質優良保管使用價格外低廉深望各大燭廠速購一試方知言之不虛函索貨樣立即奉寄

廠設安東省前聚寶街 電話分局七百九十號

海運業㊉東洋商會奉天出張所（本社大阪）
海陸運送 通關代辦 一般運送
㊉奥村運送 奉天支店
搬家——親切 皮外——詳細 運搬——迅速
奉天宮島町一六番 電話長三—三三五番
大連武藏町五番地 電話長八二二三番

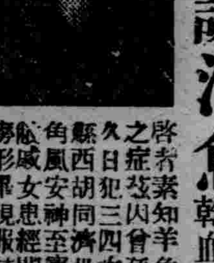

鳴謝治愈羊角風及乾血癆病

啓者素知羊角風乾血癆二病皆係難愈之症茲因曾孫宏運現年七歲抽五年之久日犯三四次刻服奉天大西門裏瀋陽縣西胡同濟世藥房梁宅世傳驗方治羊角風安神至寶丹三料永不抽矣又介紹愚戚女患經閉年餘日見消瘦發燒心跳癆形畢現服該宅婦科內腹百病藥五盒即經通經調轉危爲安是此大症藥到病

感謝萬分特載鳴謝略表感忱

感謝人 奉天大北關七聖祠東不通行胡同門牌二號 附貢生 沈璽庭 謹啓

本報熊岳城支局通告

本社近爲强化擴大消息通靈計又於管內蘆家屯設立駐在所一處特派副支局長王桂森爲主任辦理該地一切事宜今後如有訂閱本報及刊登廣告等事均請就近接洽可也此佈
再本支局收欵向來給有印就之正式收據加蓋印章茲爲慎重起見乃前佈重申凡今後收欵員不持有正式收據者即支局長收欵亦仰勿交以免生意外特另通告

支局長 鄭廉明

奉天商埠三經路
辯護士 法學士 田口純男事務所
（登錄事務取扱）
電話二—二三五七番 二—四二二四番
事務主任 楠山貞助
滿洲人事務員 元法院書記 劉仲金 包雲翅 周奉璋

虎骨花蛇藥酒
本酒專能驅風散寒開瘀止痛主治筋肉疼痛關節痠痛四肢麻木癱瘓不遂及諸般寒疾每瓶價三元

頭痛藥
本藥專能清神止痛主治勞神過度酒醉船暈風寒感冒各種頭痛及一般常習頭痛並神經痛每袋二角每打二元二角

退瘧散
本散專能解熱補血撲滅瘧病原虫主治寒熱往來按時發作或每日一發或隔日隔三四日一發各種瘧病每袋定價國幣四角

虎骨熊油膏
本膏專能通經活絡開瘀化滯主治腰腿疼痛疝氣腹痛及血瘀經痛赤白帶下等症每張價國幣六角

奉天大南關西大什字街 電話四二八七〇
老福順堂藥店

外城函購藥價十元以內郵資照加一成收費十元以上郵費免讓

掃蕩皮膚病 簡便的方法

滲透療法最爲爽快

△脂肪性的人
△脂肪不足的人

一到夏天、皮膚分泌物多、抵抗力就衰弱了、另一方面、黴菌的繁殖力、却見强烈、因之、皮膚病越發利害的猖獗起來、話說脂肪性的人、因爲毛孔裡脂油蓄積腐敗、便成了黴菌的養殖場、而脂肪不足的人、肉皮兒過於乾燥、皮膚一受創傷、黴菌就很容易地從那兒侵入、鬧成皮膚病、

不過無論那種人、必得皮膚淸潔使黴菌和寄生虫、沒有侵入的餘地、

但是、若是已經沾染上了皮膚病、得怎麼辦好呢？

△皮膚病宜早在期

黴菌和寄生虫、最初的時候、附着在皮膚表面或接近表面的地方、這時節、若能赶快用好藥去治、必定不至延成大病、極簡單的治好了、

可是、在起初得了病的時候、若不注意、以致黴菌深入、寄生虫造成隧道而棲息時、那時候可怎麼辦好呢？哦！不要慌、所謂滲透療法、能夠深達皮膚內部、必得施行這種殺菌效力偉大的治法呵、這時候、一味的使用極劇烈的藥、因藥力刺戟、增加炎症、反使疾病惡化、即使痊愈、也將遺留下奇醜的疤痕、所以、要萬分注意去選擇好藥！

△用滲透療法

在此、滲透療法、甚麼藥最簡便最有效最確實呢？

△滲透療法首推
△皮膚恰劑

皮膚恰劑、因着毛管現象和滲透壓力、將殺菌治療效果、傳達到皮膚深部、是以所謂高遠的學理而泡製的近代的藥品用牠去治感到劇痒的初期皮膚病、不用說、一定能好、就是對於侵犯深處皮膚部的頑固病、也是毫無遺憾地發揮了威力、一般人士對於本藥的認識極其淸楚、在現在皮膚病治療界、博得大賞讚、因此、我奉勸最近罹皮膚病的人、當然要用本藥、即使用旁的藥都沒有效力的人、也務必要試試看、一定的您能體驗出來皮膚恰劑的眞價呵、

△和其他藥品 △迥乎 △不同者
一、不污
一、滲透於皮膚深部
一、效力迅速
一、不留疤痕

皮膚恰劑（チャージ）

痛痒之皮膚病、全身狗皮癬、水癬、疙疸、潰爛、頑癬、陰囊疹、狗皮癬、粉刺、毒虫等咬傷、臉上粗糙、用皮膚恰劑、無不立奏奇效、

藥價 廿錢 卅錢 五十錢 一圓 二圓 三圓 五圓

（全國各埠藥舖均有經售）

東京市神田區花房町 本舖 山崎帝國堂 轉匯東京一四六七

△滿洲代理店 大連市浪速町 奉天市加茂町 哈爾濱八站南馬路 日本賣藥株式會社

小科學 天空的幻變

如果地面的物體溫度降低的很快非但能使近地面的大氣飽和、並且能使將要凝結的水氣降到零度以下、而結冰、這就是人們所謂『霜』、如果日間與夜間的溫度相差太多、非但能使地球表面的固體放熱而達於零點、並且使靠近地面的空氣亦達於飽和溫度、那麼非但地面上有露的現相、就是空氣中也有極細極細的水點飄浮着、這就是『霧』、如果在離地面很遠的地方、空氣過冷而成飽和現象、發生細小水點飄浮、那就是『雲』、如果那離地面極遠的大氣、驟然遇着空氣的冷流、於是那大氣立成過飽和現象、一部份的水氣凝結起來、綜合成水點、降至地面、而成的爲『雨』、如果在將要凝結的時候、大氣的溫度竟低於零度、大氣中的水份非但變爲水、並且結成冰、再降至的面、這就是『雪』、如果由遠離地面的大氣中降下的水點、經過幾個極冷極熱絕對不同的階段、所以有的水點已結爲冰塊、有的仍舊是水點、這種就叫『雹』、多行於夏季、大者如拳、能傷人畜、

以上是普通幾種天空常見的幻變的成因、現在的科學發達了、人們已經知道利用氣象學去預測天空的變化、但是可恨人們還不能統制天空的變化、但是我相信這是可能的事實、諸位可記得、在一年以前報紙上不是登載一個消息說、『荷蘭有一位大科學家要用人造雨、去制止意荷的戰爭嗎』？這次雖然沒有實現、但是我們相信總有實現的那麼一天、到了那時候人們如果須要天晴、或是下雨、用不着去求天拜地、只須向這位活神仙、——祈求、包你如願以償、有求必應！(完)

世界珍聞及其他

阿皇之帝夢猶酣耶 絕不停止復國努力

倫敦電云、阿比西尼亞駐英公使館頃向報界發表宣言、謂『阿國皇帝絕無放棄阿國皇位之意、對於恢復阿國獨立之種種努力、亦斷不加以停止阿國深信頼國聯會之援助、最後必可達到此項目的』云、又外傳阿皇擬遷移寓所、此說亦經駐英使館加以否認、

撫寧勝蹟 背牛頂觀日出極壯觀 勺泉涓流池竟不外溢

兎耳山在縣西十五里、雙峯尖聳、狀如兎耳、絕頂有潭雲常覆之、微徑曲屈、盤折而登、上平廣、可容數萬人、明洪武七年、知縣婁大方率屬吏士民、常避難於此、山下有棲霞寺、巍峨雄踞、壯美絕倫、名人佳士多游歷於斯、寺內並留有詩賦甚多、廟前有橋一座、傳爲尉遲敬德所建、橋西有青石平鋪、方圓約數丈、石上有白石痕、狀如馳騁烈馬、故人稱爲『金馬遺蹤』、邑之名勝也、石旁有勺泉、滴滴之水、涓流不休、池水清澈無比、下注於碾盤大之小池內、雖水流不休、而池內之水終未見盈滿、洵爲奇事、泉旁有沈荃所題勺泉二字碑碣尚存、西行山勢險要、巨石巉峭、頂有兩巨石、峭壁如墻、攀之爭爭若銅鼓、昔人名之曰銅鼓銅鐘、山下平地、寺僧種有桃李數畝、每逢春季、花滿枝頭、好鳥嚶啾、誠世外之桃源也、

背牛頂在縣北七十里、山後有石如牛、故名、高峻秀拔、必扳緣而登、迤西其巔尤狹、置梯十二層、上有棲無殿、雨時、舖雲萬里、有如堆絮、名究綿世界、東南山有石鼓、從此至暖泉、歷冰塘谷、至黑牛灣、乃至梯下、下半石梯六層、上半柏梯六層、約有十丈、同治初、僧一元重修、傍有鐵鎖二、長者鐵環一百八十、短者八十七、梯盡入山、門殿已圮惟無樑、殿尚存、山勢峭拔蒼翠、萬山迴多環列、而臨滄海、不辨波濤、第如濟墨橫揮、平滿無際、遙看巨舟似輕燕、掠水點點、至曉日將昇、紅雲乍起、晃作金光萬頃、殊有壯觀、

蒙古細砂用途

『無風三尺土、有雨一街泥、』這是北平的街巷寫眞、秋冬季就要來臨、黃飈飈的沙土開始活躍了、砂土沒有用嗎？這是錯的、(一)家庭中用剩的肥皂一一貯藏起來、集多時用熱水溶化摻入細砂最宜於洗滌廚房油垢器具之用、對於鍋蓋水缸尤具有偉大效力、(二)茶碗中積着污物、用砂極易擦去、(三)污濁的水用砂濾過數次、可以漸漸清潔、家庭裏應該預備一隻大缸、缸側開一孔、孔內墊上樓皮、樓皮上舖石子、石子上舖砂子、無論任何污水、經過濾後總可清冽的、(四)失火後、用多數細砂撒在火上、就能救熄、所以家中該多貯蒙古細砂云、

秋風起兮 新流行的女披肩 紐扣復古

今年中國婦女界流行的披肩、去年上海已經時髦了、這種衣服、美觀而無用、這正是初秋的裝飾品、蟬聲漸息、炎熱歛跡的今天、雖然是穿一個單褂并不涼、但是誰不需要有這麼一件披肩 在身上 點綴秋意、『衣服純粹裝飾化』世界上女性到那裡都是這樣、

披肩的來源 共說不一外國女裝、還沒有這種型態、不過外國有一種女雨衣是這種小披肩式、同時一九三五年表示健美的女性新裝也有類似披肩式的大衣、或者今日所流傳者是這兩種蛻化出來的、摩登女性披上這件衣服的時候、不要數典忘祖、這件衣飾、並不是純粹的全盤西化呢！

披肩的形式 披肩有點像斗篷、不過領子的樣子是下垂式、而托領地方用『洋上法』漫有褶痕、長度祇及臀部、所以十指玉筍仍然可以偷偷地在下擺底下顯示給貪婪人的眼睛裏、披肩的材料不一、有綢的有毛織品的、綢的因爲太滑太軟、不如毛織品合式、亭亭玉立、上面加一件小披肩、飄飄欲仙、如果再伴着一位披英雄滿斗(武官斗篷)的好漢、眞是英雄美人、相映成趣呢！

披肩的顏色 披肩的色彩、比什麼問題都重要衣服顏色的嬌妍、和面孔不但沒有帮助、而且極有妨碍、黑面孔披白披肩、彷彿雪中煤球、而紅面孔穿綠披肩正似倒插蘿蔔、同時披肩和衣服顏色關係更重要、紫衣服披黃披肩、很是雍容華貴、綠衣配白披肩、正像出水芙蓉、灰衣服配黑披肩未免太素、然而合 宜於職 業婦女穿着、

披肩的紐扣 披肩的紐扣、漸漸地反古了、二十多年前的摩登女子、倣照西洋女裝做的大衣、正用大的算盤疙瘩紐、扣用絲縧子結成每半邊七有寸兩半合龍一尺多長、并且盤些蝴蝶結同心鎖、等式樣、這裏面有很大的文章了、但是今年的披肩上的紐扣、較平凡一點的全是化學製成的紐扣、稍華貴一點的全是絲縧算盤扣子、可見『物極必反』、

合理的披肩 是比較有切實用處的、能用毛織品作面、或是薄絨作裏子、多少能避一點寒、因爲小姐們在春天先衆人而穿夾衣、不愧時代先驅者、而秋天恰後衆人而穿夾袍、是時代的落伍者、早晚出門、很須要一件可以禦寒的、起碼保護兩條玉臂不起雞皮疙瘩、薄絨披肩是必要的、

著名交際花 南北淪落紀

上海交際花鄭女士、一時代之能女子也、工演平劇、拍電影、及舞蹈、惟鄭尚有其他豔事、初爲粵富商鄭某妻、脫離後、忽入梨園、忽投影圈、忽入舞國、每月收入均數百金、然負債累累、各方訴追、拘票迭出、幸致不克久居海上、日前竟偕其情人程某潛走香港、程拆白之流也、曩在北平、曾挾嘉吳大頭遺妾如意、吳死、如意擁貲十數萬、俱爲程揮霍盡、致挑樓逝去、聞者無不惜如意而恨程之薄倖也、自與鄭同居、鄭所有所入、程必用之、此鄭所以負債耳、聞鄭抵港、勾留數日、將與程同往西貢、蓋鄭在西貢有一洋盤客夏某、富於資、或可供彼二人之虛擲也、

津沽名藝員 花四寶小誌

津市游藝場、各種歌唱、十樣雜耍、眞是五花八門、爭強鬬勝、各獻其能、就中尤以大鼓最多、男唱手當然要推劉寶全佔頭把交椅、在女鼓姬中、花四寶堪稱翹楚、在民二十年大中華報舉辦全市鼓姬選舉會、四寶梅花大鼓林紅玉的京韻、同時被選爲首席、最後她又被選爲『鼓中大王』之頭銜、其聲譽之受人歡迎、可以想見、四寶本名張淑文、天津人、家中人口甚少、除母妹而外、別無他人、自十歲學唱大鼓、後從邱玉山改學大鼓、用功七八年、始得成名、最初登台在會英茶樓、以後聚英、義順、慶雲、聚華、各茶樓全有過她的芳跡、民十九年後如在天晴茶樓立包合同、一連三四年、頗得一般之讚許、在各唱片公司灌入佳片、有妓女自嘆、悲秋、葬花、勸寶玉……等、鴻雁梢書、摔鏡架、和北蕃、等曲、最近因暑氣逼人、只在中原與東天仙兩處獻藝、專爲答謝素日顧客、

滬上一幕 桃色慘案

常熟人吳坤元、今年廿三歲娶同籍女子陳氏爲妻、同居於上海華德路六百四十弄友邦里五十三號亭子間、其岳父陳福興、亦依女度活、隨居同處三層擱樓、距陳氏不守婦道、與同鄉人金永亮有染、本月五日清晨二時許、吳等好夢正酣之際、金永亮不知何故、忽持刀闖入其房內、陳氏首先醒覺、覩狀即欲呼喊、金即嚇禁聲張、一面將房中電燈線破壞、時吳亦被其妻催醒、見狀即一躍起床、與金搏鬥、相持良久、旋終不敵金之孔武有力、右目被剌一刀異深、血如潮湧、即擬奔出、乃抵樓梯口、即已不支倒地斃命、金知已釀殺人之禍、亦即畏罪將刀自刎頸部倒地、吳陳氏時已魂飛魄散、急奔出弄口、報告司閣捕、由楡林路捕房派探赴出事地點調查、將死者舁驗屍所、金則車送醫院、晨八時亦因傷重殞命、捕等以吳陳氏之父陳福興、頗涉同謀嫌疑、遂將父女帶返捕房、解送第一特院、請求展期偵查、由鍾清推事升座刑三庭、向父女兩被告詰訊一過、即諭知還押偵查、死者吳坤元金永亮兩屍、委派檢察官張宗儒前往檢驗明白、吳坤元尸體着其家屬收殮、金永亮由普善山莊暫殮、以待將來其家屬認領、

少女恐誤佳期 竊人金購粧奩 好事未成游街示烱戒

臨楡通信云、西關田姓女、年已及笄、芳花有主、即將受聘、惟以家中清貧、不能待字閨中、坐吃山空、乃於東羅城鴻順興購買食鹽、來城售賣、所得餘利、補助家用、日以爲長、即與鴻順興熟悉、恒不分彼此、前日復至該號購鹽遂入內室、詎該號所存洋五十七元、爲伊窺見、頓起不良之心、暗中竊去、將鹽購妥後、即行返城、復以佳期將近、今晚懷有鉅金、遂擬購置妝奩、赴各洋貨店挑選、用去洋十餘元、始行携物返家、鴻順興迨女去後、檢查存洋、竟杳如黃鶴、詢諸同人、提稱除田姓女外、並無他人入內、必爲伊所爲、乃赴東羅城辦事處報告、該處當即通知山海警務局、在南關捕獲、經關提訊、承認行竊不諱、當局爲示烱戒、會遊街示衆、刻正在東羅城覊押中云、

鐳 較黃金貴十二萬倍

通常、我們總以爲金子珠玉都是很貴重的東西、可是它們還不能算最貴的物品、最貴的要推居禮夫人所發見的『鐳』、鐳在礦石中、存量極微、在美國西部開採一百五十噸鉛礦、才能得到兩公厘的鐳、提取時、手續又很繁、消費甚大、因爲醫藥上需要甚殷、尤以治癌腫爲最有效、此外也有用它做鐘錶上的夜光漆的、所以價值奇昂、約較黃金貴十二萬五千倍、每公分價四五十萬元、普通買賣以每公絲計算、可算世界上最貴的物品了、

雋語

邀蝶必須藝花、邀風必須栽松、邀雲必須壘石、邀萍必須貯水、邀月必須築台、邀雨必須種蕉、邀蟬必須植柳、邀友必須釀酒、邀天必須積德、邀地必須力耕、

少年讀書、如隙中窺月、中年讀書、如庭中望月、老年讀書、如台上玩月、皆以閱歷之淺深、爲所得之淺深耳、

楷書須如文人、草書須如禪師、行書須如名將、三者要具有羊叔子、能文能武、輕裘緩帶、才是佳處、

景有言之極幽而寔蕭索者、烟雨也、境有言之極雅、而寔難堪者、貧病也、聲有言之極韻、而寔粗鄙者、賣花聲也、物有言之極俗、而多愛好者、金錢者也、

博愛醫院
院長 醫學博士 孟天成
副院長 醫師 日沖飛那
產院新設 電話③一六六六 ③二六六六 ③三六六六
大連市小崗子宏濟街
本院電話（三）一六六六 （三）二六六六 （三）三六六六 （三）一四六七 （三）二三九九
外科（內臟 肛門 整形）內科 小兒科 眼科 齒科 花柳科 耳鼻咽喉科 X光線科
分館（本院西鄰）電話（三）二八〇七
產科婦人科 主任 女醫師 日沖飛那 女醫師 中村二字 女醫師 稻垣雅子
產婆 樋口佐和 坂元カヤノ 德山ノシ 濱田昌惠 野田鶴子 竹信キヌヱ
分院（市內奧町）電話（二）八五一〇

小兒疳病接踵而至
暑天到來
△主要症狀▽ 萎黃 消瘦 吐瀉 痢疾 肚大 脹滿 髮焦 食積 虛弱
疳病是小兒獨有的病、俗謂小痨病小、兒每年死於疳病者、實不可數計、李氏小兒疳藥出世、疳病才有救星、夏令的小兒、飲食稍不檢點、由食水停滯、就轉到疳病、預防疳病、要比防賊還須加重、賊盜是搶人財物、疳病是活要人命的、本疳藥是疳病的大敵、是小兒的大救星、是暑令小兒的靈丹、是本堂漢醫李炳星暘發明、定價每打三元六角、每袋四角、外埠函購、加郵費二角、詳說明函索、附郵四分即寄
奉天大西邊門外 鴻育堂啓 滿電話二、三三五一號

入院應需
永井改 長井醫院
皮膚科 性病科 泌尿生殖器科 肛門病 X光線科 一般外科
奉天[illegible] 電話[illegible]
院長醫學博士長井清一郎

勿失良機
リード式
三百台限減價大賣出
發財機械
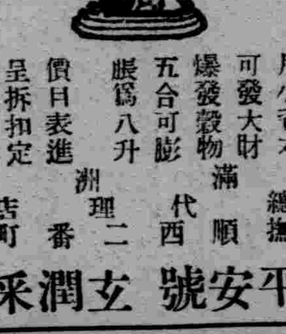
用小資本可發大財 爆發穀物五合可膨脹爲八升 價目表進呈 拆扣定貨單
滿洲總代理 撫順西二番町店 平安號 玄潤采

淺井万金膏
主治 跌打、挫傷、肩痠、牙痛、頭痛、胸腰痛、風痛、風毒、丹毒病、神經痛、風濕痛、痲痺、凍裂
假冒繁多 惠購指明 套方團鶴

獨家經理 大連市浪速町 奉天加茂町 哈埠八站南馬路 新京富士町三 日本賣藥會社
本舖愛知縣濱井町森林平齋藥部

柯達六二〇電華鏡箱
一卷軟片可拍十六張
柯達六二〇電華鏡箱。設備精美。成績可靠。應用廣大。而箱身極小。可納袋中。鏡頭爲柯達F.4.5及F.3.5或蔡司天塞F.3.5。快門亦分潑朗托自拍機式或康般式。拍法極便。攝影時祇將機鈕一攝。鏡頭已自動躍至攝影地位。拍出照片。非常清晰。放大十分精美。用柯達全色微粒軟片拍攝結果尤爲優異。裝用六二〇號柯達軟片。一卷可拍照片十六張。
照片尺寸 二寸四分之一×一寸八分之五
美商 柯達公司
經理 大連 義昌洋行 大連市越後町四十七番地

雙層化積膏
適應症 筋骨痠痛 胃脘腹痛 婦女血痺 四肢痲木 五積六聚 經血不調 腰腿背痛 多年痞塊 血積白帶 風寒濕痺 腎寒疝氣 久不孕育
每份一角
◎本埠外埠藥店均有代理 ◎招聘各埠代售酬勞優厚 ◎歡迎外埠函購不加郵費
總發行 奉天鐘樓南 德潤堂藥局

滿洲帝國出版界新貢獻
現代社會 青年書信
書信讀物的最高水準
是中等學生的新教材！是青年問題的總鎖鑰！
高級的書籍！低級的書價！
[illegible]
最新口琴的吹法
是學習者的無師自通！是音樂家的甜密良伴！
口琴之在友邦日本和西洋各國、視與洋琴、懷娥鈴等、同爲重要樂器、因其簡便而易學、故頗爲一般人所愛、本書詳述吹奏的方法、和技巧、並選入最合口琴的新曲數十曲、都是現代口琴家經驗所得、由淺入深、由簡入繁、不特可作學習的範本、又可爲音樂家的良伴、全書一冊、定價三角、特價二角五分、外埠酌加寄費、
函購直寄本局郵票代洋十足通用各埠均有代售
發行 奉天 小西邊門外三經路北口 鴻興書局

張恨水著 （新作風全部自敘体）
現代小說 我一生之情史
赤裸裸暴露了現代青年的秘密
甜蜜蜜寫盡了摩登男女的愛情
定價三角五・函購郵費在內日滿郵票十足通用
梅友社出版部發行 大連市浪速町二十七番地

痰喘咳嗽一服除根

龍角散之十大特長

一、對於病原有良作用——不須咳嗽即奏良効
二、善使咽喉滑軟——精氣眞爽快心神又明朗
三、尤使呼吸平安——困難之呼吸如同一掃快樂即生
四、有靜止咳嗽之作用——一經服用即有靜止咳嗽之精妙
五、防止影及胸部——咳嗽即止胸部自無痛苦之患
六、解消過熱——過熱創易變症之物能爽麗消除
七、防止肺炎之變症——善能防止肺炎及肋膜炎之變症率
八、無肺結核之痕跡——又能消殺可怕之結核種子
九、決無副作用——決無習慣性及胃痛之敝
十、亦可與他藥併服——無論與何藥併用均有良効

消除頑痰、靜止咳嗽、防止肺炎、肋膜肺炎、結核等症

注册商標

龍角散

龍角散既爲純優良藥質之配劑故　雖少量亦奏効果且香味尤非常爽快故　雖病人幼童嫌藥之人亦極樂服用也

龍角散主効

痰咳患者　因痰常咳之人可能極其快樂
喘息患者　因痰喘而呼吸困苦者宜即時服用
咳頻發者　頻出咳嗽夜不安眠爲健康之百害
感冒患者　於流行感冒及感冒之咳嗽有快適之効果
肺病咳者　肺病之咳者則患部益行抗進故須留心
血痰患者　痰中帶血之人必須服用
百日咳　兒童之百日咳請即服用
痳疹咳　痳疹咳亦須應用而與他藥亦可併用

藥價　二日分半 二十錢　四日分 三十錢　八日分 五十錢　十八日分 一圓　四十日分 二圓　六十五日分 三圓

總舖　東京市神田區豐島町　藤井得三郎商店　振替東京九一一二　電話浪花(87)一〇八八一二

總經售處　大連加茂町　奉天浪速通　新京日本橋通　日本賣藥株式會社　井上誠昌堂藥房

全國各藥店均有出售

君欲保愛兒之健康必常備此藥片也

孩童效片

味如糖果　孩童喜食　常服此片　嬰兒肥胖

四十片裝八角每瓶三角　外埠不加郵費

主治效能
●傷食吐乳　●便閉腹痛
●疳積嘔瀉　●下痢青便
●驚風咳嗽　●感冒頭痛
●消化不良　●小兒諸疾

各埠藥房均有經售

奉天小南門內路東　總發行 蔭華大藥房　電話(四)二九·三號

雙妹牌

燙髮油

近日婦女多以燙髮爲美觀萬縷烏絲波紋盪漾鬈髮活潑楚楚可人蓋因一髮之嬌妍助及全身皆美態是以燙髮實爲最摩登之修飾惟燙髮之後非常枯澀脆弱無光若無髮油修護則色近萎黃反失天然之華麗本行特研究一種燙髮香油以應婦女燙髮之用爽滑而不膩去垢而袪風芬芳馥郁香氣襲人若燙髮後將此油抱於髮際不特助長天然秀髮之光澤且能令燙成之波紋久不改變是誠燙髮後必需之妙品也

各埠商店均有代售　廣生行出品

股票賣買

關於買賣股票一切

福岡屋株式現物店

奉天宇治町十三番地　電話二一一二五七四

一粒三百米　一角·五分

【固力果】含有營養素八種之多、所以給你兒女們的糖果、要以牠爲最合適！

奉天鐵西盛勝街固力果株式會社

驅除蛔蟲新劑

滅疳寧

兒童保健唯一之寶品
驅除蛔虫絕妙的靈藥

驅除蛔蟲　奏效如神　甘美好吃　人人愛用　無臭無毒　絕無流弊　安全完善　價復廉賤　維護腦筋　保健兒童　保全健康　此實寶品

治腹痛　療胃痛　化疳積　殺蛔蟲

驅除蛔蟲「滅疳寧」、與他蛔藥全不同、奏效神速復確準、驅除豫防俱神妙、無臭無毒沒流弊、安全完善復廉賤、服之不但立去虫、常服併能防虫生、萬試萬靈無忽爽、中外名醫齊證明、若能月服一二回、保僩體健腦聰明、不僅東亞第一品、亦實世界無雙藥、

總發行所　大阪　株式會社 藤澤友吉商店
奉天加茂町十五·大連市山縣通七·天津法租界三十三號路

イブツ
香油（コーユ）

今特有爲頭髮無比最良之香油
敬勸愛用者之光顧

東洋婦人之誇美以頭髮漆黑爲彌增此油既防頭髮脫落又去穢垢不粘不汚優雅芳香實無異類能使髮長存馥郁爽快精神

本舖　井筒屋香油店　東京市日本橋區人形町

神經衰弱

中年及青年期　初老及老年期

男性生殖腺荷爾萌

斯保買丁（スペルマチン）

神經衰弱、生殖器性神經衰弱遺精、失眠症、憂鬱不暢、記憶力減退、性障碍。
精力消耗、全身倦怠、服務嫌忌、疲勞不堪、頭重、腦溢血動脈硬化等。

斯保買丁是男性生殖腺荷爾萌的製劑、即爲男性生理上必需要的物質、具有鼓勵生機・增進精力食慾・强壯神經・愉快心身・抗衛老衰現象・降低高血壓諸種作用、故對於上記各症、可收顯著效果。

(詳細仿單函索即寄)

本劑有片劑及注射劑

各大藥房均有經售

株式會社 武田長兵衛商店
總行　日本大阪市東區道修町
支店　奉天市春日町十三番地

87—1144(O)

三江省國民大會 盛大陣容誌詳

【三江】三江省工商農紳各界民衆、鑒於日華事變、皇軍出征、膺懲不法之華軍、節節勝力、斷定必獲最後之勝力、我民衆等、依日滿不可分之鐵則、決定支援出征皇軍、日前會自動約請協和會、爲民倡導、開催三江省國民大會、當於廿七日、於紅卍字會、開催準備會、是日出席者、室無隙地、所結陣容、有廿五六機關之多、如日本民會朝鮮民會、防護團、消防隊、商務會、農務會、保甲辦事處、在鄉軍人會、國防婦女會、青年訓練所、公民訓練所日本小學校、協和會所屬五道德會小學校、協和會所屬五處分會、紅卍字會、道德會、慈善會、童子團愛路少年隊、省公署、協和會、省本部、工作本部、樺川縣公署等官廳、大會日期、決于九月一日午後二時在省署前方廣場舉行、並希望全市民衆、是日踴躍參加、將必呈空前盛況云、

哈市街路名稱 近將整理變更 與各關係機關折衝後決定

【哈爾濱】哈爾濱市內之街路名稱、極爲複雜、對於郵便事務及犯罪搜查上、時感不便、市都市建設局前任佐藤局長在任時、首將區域分割確定、繼續變更街路名稱、企圖番地之整理統制、故以都計科爲中心進行計劃、先着手改正馬家溝及南崗一帶、目下正在整理地圖中、俟完成之後、由市長與各關係機關協議後決定之、大體以市街地中心之整然街路名爲中心、其連接之緯路經路須冠以幹路之名、而呼爲東幾條路、或西幾條路、按次排列、可以一目瞭然、惟道裡之地段街、有改稱桃山通之說云云、

大雨如注 河水外溢

【台安】境內、由八月四日、降雨至八日、各地已受重災、不料蒼天不佑、於月之二十日、又大雨如注、迄至二十六日、尚未放晴、僅豪雨止降、此數日之霪雨、眞是大外飛來、令人見之心驚膽懼、禾稼沒頂、遍地汪洋、尤使人毛骨悚然、若柳河水暴漲、阿拉河北岸堤潰、水溝河水外溢、國道橋梁沖斷、郵差汽車、現已阻行、遼河水亦暴漲、河壩告急處、如白家房子、二狼洞等處、均甚危急、官民正在督修中、若城河下游三道溝已決口、富家庄一帶村屯、淹澇甚巨、縣城四門、水深數尺、各分駐所已被水浸、警士遷移他處辦公、師中校女學、農林訓練所、已被水困、勢甚緊張、校舍房倒甚多、若外村之淹沒、倒房傷人者、不計其數、水之大、災之重、眞是設縣以來第一次云、

松江水勢 愈增漲

【三江】本市沿岸之松花江之水位、春季開凍、一時陡漲、與舊堤相平、過此、節氣瘦、午節前後之水位、退至土堤之下、哈爾濱號慶瀾號等巨輪、經行三姓淺灘、均須倒船、迨入暑期以降、上游白山、與支流嫩呼阿牡四江之水、有漲無落、大輪航行亦無須倒船、近數日來、本市水位、又見暴漲、水運局官標、已升至十四獻、九五米、較午節時、漲滿尺四尺之多、北沿蓮江口低地、不幸淹沒云、

教局主催電影會

【安東】教育局爲藉電影、而啓一般滿人對時局之認識起見、特擬於九月初旬、在市內各學校開映時局電影大會、以資明瞭云、

協和精神 徹底實踐
協和會聯合協議會 省各分會提出議案

【哈爾濱】滿洲帝國協和會、本年度全國聯合協議會、定於九月十一日在新京招開、已見前報、協和會濱江省公署航務局回教、安達縣城區各分會共同提出之議案係於協和會精神之徹底實踐案、其理由大体如下、

查協和運動之徹底實踐、爲滿洲國目下之急務、於實現之前須如何使民衆對於協和會充分理解認識、但以教育之程度低下、舊來之思和陋習如不剷除、徒以地方民衆之口頭理解徹底、實不爲徹底、今後應以下列之方法、使之實踐、始爲適當、

△實施實踐方法、例如養成國家觀念、必須每月日曜日實行國歌合唱、獎勵運動、皇帝陛下遙拜式、建國體操實施、建國紀念日舉辦遊藝大會、日滿兩國旗之揭揚式、朝九長官訓話、分會研究會討議會、講演會實施、

△民族協和實現、每於土曜日、定爲協和日、設立協和俱樂部、日滿兩國語之互相研究、日滿軍警傷病兵慰問等、

△國民生活向上、組織鴉片禁止同盟會、各種宴會之節減

中尾指導官履新

【新民】本縣警務局、首席指導官、前任千葉因事他就、現委中尾宗太郎、於月之二十一日、業已到局、按任視事、聞該指導官、係警察老吏、將於政務、必有一番刷新云、

二警長名譽戰死 慰靈祭安慰英靈

【海倫】本縣治安工作、成績亟佳、故最近兩年間、地方極稱安謐、雖未達到夜不閉戶之程度、匪類確已肅清、孰意入秋以來、竟由縣東之大青山內、竄來匪首不詳之股匪二百餘名、擾亂沿山一帶、賴治安當局剿防兼施、不致竄入境內爲害、乃忽於月之六日拂曉、乘隙襲擊距縣七十滿里（縣東北近山之地之葉家警察分駐所、然警察當局早有防範、更兼指揮有方、竟活擒匪首三名、陣斃匪三十餘名、傷匪十餘名、並獲大小槍三十餘枝、匪衆不支遂潰逃、斯役我方楊警長文顯李警長凌雲、因其奮勇殺賊身先士卒、以致名譽戰死、本月廿九日經當局爲安慰二警長之英靈、舉行慰靈祭、假順天公園設祭壇、設置完備、除新京治安部、濱江省長、務廳長、各有弔電輓聯、並派代表親臨致祭外、又綏化通北綏稜各鄰縣長、亦各有代表致祭、本縣友軍國軍兩司令官以及各機關首領法團表、新聞社長等、皆親臨弔奠、故輓聯達二百份、花圈數十架、自上午十時起、至下午二時始行告畢云、

安義國境間往復 須領居住證明書

【安東】此次實施外國勞動者取締規則、自九月一日起、對自朝鮮內及新義州方面入國者、乃安義之往復通行者、實行查証、在國內居住者、附屬地居住者、可向日本警察署、滿洲街居住者、可向金湯鎮安署請求發給居住証明證、以資通行於安義之間時、供檢查之用、如不持該居住証明書、決拒決入國、希市民衆等注意云、

軍人遺族及難民 市當局救護扶助 方面委員戰捷祈願祭

【大連】市方面委員三十一日午後一時半頃、召開時局協議會於民政署貴賓室內、關於時局方面事業、有所討議、當時列席之委員五十餘人、推米內山民政署長爲座長、對於應召軍人之遺族、慰問及扶助方法、舉行討論、計大連市內、現在應召入原隊軍人〇〇名、其中有急須扶助者、爲使出征軍人無後顧之憂、除慰問其遺族外、並訪問其家庭、對於需要扶助者、施以救護方法、並更依最近施行之新扶助法、而扶助之、至於水道瓦斯電氣等之免費事、民署研究適當方法、同時避難來連者、亦予以相當救護、貧苦者調查之後、一律扶助之、以上討論畢、則參拜大連神社、執行嚴肅之戰捷祈願祭云、

電電會社辦理 慶弔電報 由九月一日起實行

【哈爾濱】電電會社爲應一般之要望、定由九月一日起、開始辦理慶弔電報、蓋因每日發着之電報中、關於社交上應酬結婚、生產、入学、榮轉等之慶祝電報、弔唁等電報爲數頗多、向按普通一般商用電報辦理、今後決將慶弔電報特別辦理、凡關係慶弔事故之電報、須用特別規定之電報用紙、分爲慶祝、賀年、弔慰之三種、十五字以內、同一市內、電費一角五分、滿洲國內各地三角、實質上電報費減低若干云、

不正業密賣者 當局嚴重取締

【錦州】關於滿日鮮、不正業者、密售種種不良害健康品類、如海洛英、嗎啡等、近來錦垣滿日警察當局、對於以上不正業者、嚴重警告取締、斷然殲滅期待、以重社會民生健康、而肅正不良密賣者、現市內該不正業者、歛跡藏形、大有一網打盡之勢、社會人類幸福從此可曙光一現云、

通州殉職者 忠骨歸國

【三江】日華事變、波及通州、七月廿九日、有佳木斯日本領事館警察署巡查部長草場千葉二氏、不幸因公殉職、殊堪婉惜、二氏之遺骨、於廿日運回本市、當於廿四日、在東本願寺、由田中領事爲始、日滿各機關代表恭送之下、舉行慰靈祭、又爲使忠魂有歸、田中領事、派佐藤巡查、於廿六日、搭慶瀾輪船、送二氏之遺骸、離佳回國、轉寄靖國神社、以資芳名不朽云、

關東州計劃令 調查團來連

【大連】前以勅令公佈之關東州計畫令、目下由法制局按現地案逐條審議中、一方法制局井派遣現地調查團、佐藤參事官、西村囑託、菱田內務省技師、一行來滿後、與關東局詮衡一切中、三十一日南下、午後七時抵普蘭店、由清水土木課長往迎之下、同道向皮口及普蘭店各現地視察、一日午後歸連、旅大兩市視察畢、佐藤參事官、三日乘吉林丸東渡、報告調查情況、西村菱田二氏、定與州廳土木課協商一切云、

各地方瑣聞

▲綦某家犯賭

【旅順】博多町十五號樓上綦某家中時常設紙牌局、於八月三十一日有人報告善通寺警察官吏派出所、至午後六時許有鈴木警察、同臨巡捕二人、至綦某家、捉拏賭徒、當場拿獲賭徒五人、被文送署、以便罰辦云、

▲孟姓叟自縊

【安東】縣市西大東溝永隆西街住戶郭方氏、住宅後院小槐樹上於三十日午後三時許、突發現自縊身死老叟一名、杳該老者孟姓、年五十餘歲、因家境赤貧、又染有不良之嗎啡嗜好、竟懸樹自縊、昨由大東溝警察署報告縣廳轉知法院檢驗云、

▲櫃夥拐欵逃

【營口】永世街警察署小東行警察官吏派出所管內、二本町胡同門牌廿五號、義增園飲食店夥友趙化良者、係營口市內緯軍營衙顧家胡同居住、該號於八月三十日午前十時派伊持國幣三十二元三角、赴稅捐局繳納稅欵、竟至午後夜晚十二時、並未回櫃、該號執事恐其有異、當即派人四出查找、杳無踪影、想係携欵潛逃、遂即報警查緝云、

▲中校長待人

【新民】奉天省立新民初級中學校、前任王校長、因有高就、業已辭職照准、茲委李鶴秋氏接充、該員於月之二十四日到校接任視事、二十五日舉行就任式、二十六日、開校務會議、支配教育分担、討論校令修述、新添自習溫課、尙缺日滿係教員四名、到差同寅、男女九名、校內組織中學五級、師範一級、共學生三百二十餘人、現將正式上課、該校長又係省立師範英文科畢業、供職教育多年、研究教學、可稱老手、對於新民文化、將必有一番革新云、

▲霍校長榮轉

【開原】開原縣男中學校長霍雲閣氏、任該校長職務有年、並兼協和會本部委員等職、氏對於各職、辦理認眞、故爲上峯所嘉許、遂調該氏榮轉於遼陽縣、中學校長、職、開邑凡與該氏知交、多參與餞別、於八月二十八日、該氏即行離遼、接任視事、各界與該氏、感情皆恰、均依依難捨云、

▲稅署用雇員

【哈爾濱】濱江稅務監督署爲準備業務機構之擴充、本年度募集稅務雇員約八十名、應募者達三百七十名之多、該署定於今九月一日在商工會議所及道裡商會分別舉行考試、並定於八日施行口試云、

▲戶別捐踴躍

【錦州】錦州市實施戶別捐以來、進行至爲順調、前滙康德四年度一二期之際、限於八月三十一日以前、一律赴縣署財務局繳納、頒發通知書、近日來商民住戶、爭先恐後赴財局繳納、該局員等甚形忙碌云

村公所改換名稱

【海城】本縣行政當局、以在前村公所之名稱、多有與所在地名不符者、現經會議決定擬將下列十村、至行改稱、一偏養子村公所、駐韮菜台、應爲韮菜台村公所、二楊家房村公所、駐後房身、應改爲後房身村公所、三溫香湖村公所、駐牛圈子、應改爲牛圈子村公所、四馬蜂泡村公所、駐高坨子、應改爲高坨子村公所、五西王鐵屯村公所、駐周小屯、應改爲周小屯村公所、六顧家套子村公所、駐土台子、應改爲土台子村公所、又謀與鐵道驛名統一者、城廟街公所、改爲海城街公所、駐湯崗子村公所、改爲湯崗子村公所、前柳河子村公所、改爲南台村公所、鄧家台村公所、改爲他山村公所、駐虎庄屯村公所、改爲分水村公所、刻已通知各機關、一體遵照云、

共同救濟鮮農民

【遼陽】縣城西八區常家窩棚一帶、土地窪下最宜水稻、是以有朝鮮農民聯合七十餘戶、耕種稻田約有三百餘畝、稻苗十分暢旺、不料今夏洪水爲災、竟將大好稻苗淹沒無存、以致該三百多名鮮民、困窘萬狀、昨由鞍山加藤警察署長、稟陳奉天總領事館、滿方當局、安奉共同救濟方略、想罹災鮮民、得慶更生、殊仗仁慈官憲云、

冒充詐財被逮捕

【哈爾濱】丁顯臣者山東掖縣人、年三十四歲、現住於道裡田地街門牌三號、在義泰木廠充一夥計、彼有胞弟某禮、於本年春季、因犯罪殞命、係其胞兄丁顯臣購棺材埋於太平橋附近墓地、詎料於上月二十七日、竟有趙德信及張某兩人、忽至丁顯臣處、自稱某機關偵探、謂胞禮之官司暫時已告一段落、不日即行解出新京、此際若能出以相當錢款、由我二人不辭勞苦、從中斡旋辦理、定可解消此案、無事歸來等語、丁顯臣聞言之下、以吉早已死去、頗覺詫異、雖知係藉端詐財之徒、聞其自稱偵探、猶不敢遽然拒絕、無奈含混答應、稍候幾日再爲進行、於是該趙張二人、當即辭去、於一日午前〃時、該二人復來、促丁某爲理、並對丁威嚇、如不速行設法、不但汝弟官司不能完結、但恐汝亦將被捕矣、吾等雖充當密探之職、不顧使汝隨弟同樣落網、須從速籌措款項五十元、以便疏通此案、丁雖知其二人詐財、亦未敢抵抗、認可暫出十元、容再設法、二徒見僅十元嫌少、更加強迫、丁某至此忍無可忍、假稱外出借錢、至水道街警察派出所報告、分所當時派警前往現場、將詐欺之徒一併逮捕備文送署、現下正在嚴重審訊中云、

籌備秋丁祀孔

【蓋平】本月七日爲秋丁祀孔隆重典禮之期、關於屆期一切隆儀、現縣公署忙於籌備完竣、並柬邀各機關各法團代表如期往城東街文廟觀禮、是日午前七時全縣軍政各要人各法團代表各校長等一齊蒞場隆重舉行、預料當必有一番盛況云、

松花江水續增 烏黑兩江反低減

【哈爾濱】松花江之水位、頗爲關心云、連日以來、日見增漲、三十日之水位爲百三十一米突三十一生地、十二道街棧橋附近鋪道之一部爲江水侵入、勢頗危險、著名之三姓淺灘附近一帶、三十日早朝水位達六尺深、呈稀有之現象、淺灘難關、由此完全解消、航運界頗爲順利、預料九月初旬即大型船舶、亦可順利迴行矣、雖松花江之水位日見激漲、然國境河川如黑烏兩江最近反日見減水、故黑龍江現在航運頗感不便、至於烏蘇里江由虎林溯航淺灘層出、即小型船舶航行亦陷於不能通行、據當地某方面接得下江來電稱、國境河川流域、最近陰雨綿綿、諒今後或可增加、但倘繼續降落、則烏黑兩江之航行將不能順利矣、一般之

整理局檢驗契據

【遼陽】縣境由今春經地籍整理支局、實施土地整理通知各土地承繼人埋立標樁、申明權利狀況、由該局分班進行、附郭城廂各處均經辦有眉目、昨又先將城內西北隅按區測量、併通知各土地所有權人、須將所有土地契據、送交指定祠廟驗契處所、以便考查云、

戀愛慘劇 大學生失戀 宿舍內自刎

【哈爾濱】南崗某大學、學生李洪順、年十九歲、性頗浪漫、於數月前、結識某校女生、自發生關係後、熱度日漸增高如膠似漆、寸步難離、不意該女生、水性楊花、意拖社交公開主義、近來該女生、忽又轉愛他人、對李生日漸疏遠、李因此醋火中燒、故近日來、終日愁眉深鎖、一般同學者、亦不知其愁悶之原因、於昨三十一日下午四時、在宿舍中乘同學外出之際、以裁紙尖刀刎頸企圖自殺、當時身臥血泊中、鮮血淋漓、頭部被血糢糊、事被同學歸宿瞥見、驚惶之下急奔報告校長、並急臨現場、將受傷之李生、送至市立醫院、應急手術救治、聞傷勢頗重、恐有生命危險、一般自由戀愛之青年、可以李生爲鑑、如速爲覺悟可、不致走向自殺之途、慎之哉宜勉力、

召開時局講演會

【哈爾濱】九月十六日爲國都建設紀念日、中央爲藉此機會、使全國民衆對於時局眞像澈底認識起見、特令各省、於斯日舉行紀念儀式、濱江省奉到中央之命令後、已轉飭哈爾濱市公署、同時通知所屬各學校及文化機關等舉辦時局講演會、現市教育科正從事準備中云、

醫會踴躍獻金

【蓋平】蓋平縣醫藥公會長宋含章氏、爲遵信此次協和會主辦之協和號獻機、城內各藥商各漢醫士會內、各會員一体踴躍獻納、共獻國幣四十元、可見該會獻納之熱誠云、

徵集拒毒之圖畫

【西安】縣公署奉天省公署警務廳令開、因開始掃除一切毒物計、徵集各種拒毒圖畫標語、以便張貼而使一般人民徹醒、本縣長奉令後、特將斯令佈告人民週知、有能繪畫以上拒毒宣傳標語畫者、繪圖呈報、並有報酬云、

秋季實行大掃除

【蓋平】警務局及縣城警察署於九月一日聯合舉行秋季清潔大掃除、現由各分所各牌長轉知管內各商民、以便遵照實行、邑內一般商民各戶均注意掃除潔淨、拌撒布石炭酸水、或乾石灰等物、以使澈底清潔化云、

張署長監修國道

【開原】開原四區警察署長張巷愚氏、以併行縣之國道、入夏以來、青草叢生、一旦行車、實有防礙、遂招集街村工、分段鏟除、或被雨沖毀之處、均須修整、以利交通、該署長於八月三十一日、竟親自蒞臨、監修國道、可謂認眞職務而重國道云、

縣派員調查災區

【海城】縣長常守陳氏、鑑於西部災情重大、極思設法急賑、惟災況有輕重之分、必須派員、親往調查、以昭核實、此特令理財股長劉慧閣、往四五六區、爲第一班之調查、行政股長張適山、赴七八九區、爲第二班之調查、定於九月二日、攜縣公務員、及警察等、一同出發、調查期、擬定九日完成云、

檢查各種度量衡

【安東】中央權度局檢定所茲以度量衡強制使用期迫近、全滿各地應即完全更換使用、該所茲爲檢查度量衡器銷路狀況及考核對正確上如何、以便加以鑑定、決定於九月初旬派檢定員一名來安、實行關係度量衡各種檢查云、

觀光客人倍於往年

【哈爾濱】據本市觀光協會統計本年度自九月、市內觀光客利用交通局特備之觀光遊覽大汽車及觀光協會統計乘客數如左、

月別	本年度	去年度
五月	四九七	一七七
六月	四四五	二四八
七月	四九二	一五一
八月	五五一	一三六
合計	一九八五	七三二

據右表比較、本年度內觀光客、比去年度之統計額、約達二倍半之激增、足證各方對哈爾濱市內之建設、已具有相當之觀念、故觀光客增加云

省署事務官來遼

【遼陽】縣公署有奉天省公署、佐藤事務官率同屬員兩名、日昨午前來遼、到署與縣長參事官經理官接洽後、即邀照局來任務實施會計檢查要旨、除將歷來收入支出各情形考查外併指導將來理財和徵收之計畫、約有三日之工作方始竣事云、

竊取蓄電器 被燒即身死

【哈爾濱】道外承德街電樓甲、於昨卅一日下午五時許、闖入滿人竊盜一名、意圖竊蓄電器、將欲拖負外出之際、竟被電流燒死於現場、轉瞬之間全體化爲灰燼、僅殘餘骨頭一堆、爲狀頗慘、事被通行人瞥見、當即報告分所、經分所急赴騐事現場檢驗、結果、亦未能辨認姓名年齡、因起火將內部電線亦焚燬殆盡、現下加工修理中云、

大同路業告竣工

【哈爾濱】由市內經緯紋二道街直達新陽區新修之大同路自去年動工以來、晝夜趕修、最近即將完成、該路銜接於顧鄉屯之康德路長約三千五百四十恭羅工費全額三十七萬四千餘元、誠爲哈市唯一之近代舖設之平坦大道路、將來更擬延長通至沈家王崗（京濱線）之農事試驗場、該處附近一帶之住民、因道路完成、莫不雀躍、市當局目下研究辦法、預定九月中旬舉行盛大開通式云、

樋口訪問市公署

【哈爾濱】特任哈爾濱特務機關長樋口驤一郎氏、昨月三十一日來哈履新、於本月一日十一時許會到市公署、作新任之訪問、又訊新任哈爾濱副市長大廼幸男氏定於四日午后四時五分由海拉爾來哈就履新之途、市公署側已準備歡迎云

市民贊助補修道路

【三江】佳木斯市、自列入新興都市、關於市政、分別先後、斟酌輕重、無不以次建設、已有可觀、惟美中不足者、爲路政之失修、在南門外新都市內者、固有期待、至舊市內、各街道各胡同、低窪泥濘、晴天飛土塵沙、雨天則泥濘難行、土木局與警察廳、不時督飭修理、第以茲事體大、浩欵繁巨、勢須群策群力、方屬易舉、頃聞福豐胡同、志同胡同、一帶居戶、感於公益之善舉、誠願助欵、以便興修、於廿七日動工、並有其他各街居民、亦願效法補助云、

商民會召集會議

【旅順】池月町商民公議會於九月二日午後四時、召集董事評議員、開臨時會議、爲警察官、出發安東鳳凰城方面、保護地方治安、當地平穩、警察巡邏補、全部返署、該會爲募慰問袋以資慰勞警官云、

各縣催申報土地

【西安】縣公署准吉林黑龍江三江等省之嫩江、穆棱等十餘縣函開、咨到以上各該省縣之本縣人民申報土地佈告若干張催促人民申報、縣長准此佈告後、飭將各該縣之佈告一律張貼、以俾有地者申報云、

體育欄

自九月十五日起至二十一日止 "全國体育週間" 熱望勝利之餘勿反協和精神 民生部規定通飭施行

民生部當局、茲爲喚起國民對於體育之關心、以期徹底普及計、特通令各省長新京特別市長、而將全國體育週間爲自九月十五日至二十一日間施行、以學校爲中心實施、應使一般民衆參加務期順應地方情況盛大實施、茲詳誌注意事項於次、

除以電影、傳單標語等宣傳外、注重於實行、簡單體育運動、亦使兒童及其他一般實行、關於體育興味關心、切宜使之體驗

關於建國體操、及其他之體育運動事項、應講求在體育週間以後、亦將永久繼續實施之方法、

學校體育運動、應以技術的指導進步之事、

關於運動及其他體育施設之必要處所、應使民衆知曉指導、使地方民衆自發的興起、體育施設輿論之事

在運動會及其他競技時、對於民族協和特別注意指導務期於熱望勝敗之餘而無違反民族協和精神之事、

冬季即在目前關於冬季間之體育運動並衛生、切宜喚起注意、

京市民陸上競技大會 今日舉行

【新京】新京体育聯盟、滿鐵運動會、協和會共同主辦之下、九月六月午后一時、在西公園競技場舉行新京市民陸上競技大會、各賽分別男女兩班舉行、

奉天協和會主辦 軟式棒球大會 九月六日起舉行

【奉天】協和會奉天市本部主辦之第二屆奉天協和會軟式野球大會、自九月六日起至十一日、亘一週間舉行、比賽預定如左、

第一日、九月五日午前九時、（一）入場式（二）優勝旗返還式、（三）開始交鋒、
第二日、九月六日午后五時
第三日、七日
第四日、八日
第五日、九日
第六日、十日
第七日、九月十一日午后一時、在總局球場舉行決勝戰、以優勝旗授予式閉幕、

參加隊如左、

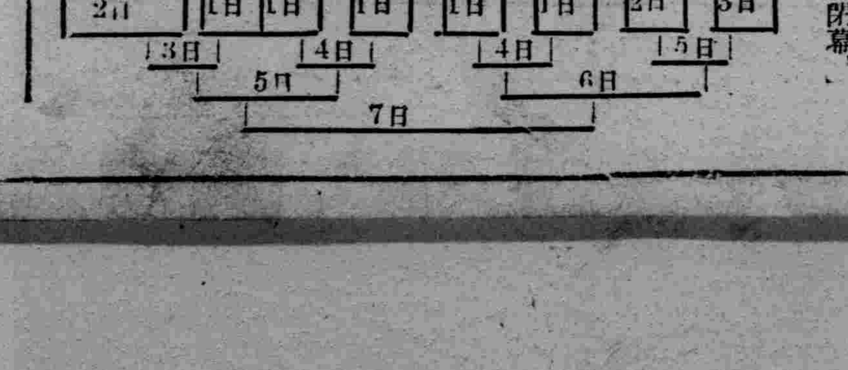

首次馬拉蓀大會 十月三日舉行

【新京】滿洲陸上競技協會擬於十月三日（星期日）舉行我國首次之全馬拉蓀大會、現正着着籌備中、協會希多數選手踴躍參加、又對全參加者授與參加章云、

雙美人牌牙膏

雙美人牌牙膏潔牙殺菌之効他種任何牙膏未可比常用此品牙齒潔白永絕牙患極妙

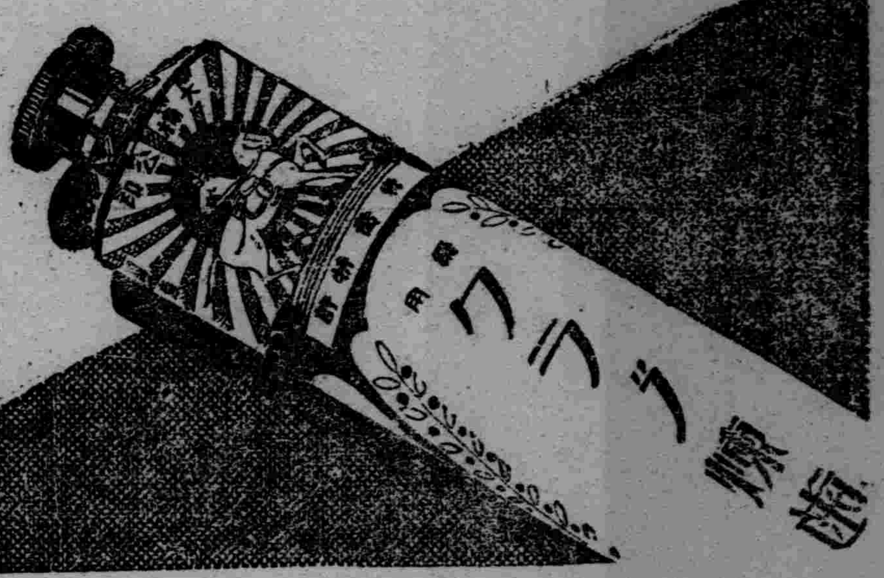

固拉普

クラブ歯磨

大造金鳳丸

此婦因患經血虧缺嗣蕩產可怕呀！可怕

五十三個缺嗣病婦試服此药!!!五十二人身懷有孕体壯經調

志在拯救患病婦女起見並非年利性質每料祇收本藥實洋四圓

如無處購買將欵彙至哈爾濱道外十四道街珠淵藥房函購即寄

天下馳名同喜堂○「大造金鳳丸」此丸乃婦科妙藥○專對於主治婦女血虧○經血不調○趕前錯後○經來腹痛○白帶下寒凝氣滞○子宮寒冷血瘀久不受孕○及腰腿疼痛滑胎○此藥調養血活有効力○……

大造金鳳丸各省代銷處

新京泰和祥　吉林三益堂　奉天日站恆濟堂　哈爾濱道外好生堂　道裡世一堂　江省世界藥房　三江省德慶宏　延吉全泰恒　錦州仁濟藥房　黑河寶興隆　熱河全富興　營口洪春堂　安東東益增　遼　蓋平洪春堂　遼陽義和堂　海城和發福　大石橋長生堂　衛生復五房店　儒和藥房　熊岳城新太興　鳳凰城振豐泉　撫順廣生堂　信仁堂　雙城華昌藥房　四平街道　東三馬洋天盛堂　公主嶺三合德　義和順　昌圖德泰玉　開原驛　義和堂　西豐積盛　安積盛壽　東豐萬育堂　朝陽鎮義合堂　海龍和洚新　盤石天益長　下九台世益　廣新來春　五常新亞商店　新民世一堂　滿邦子廣生堂　綏中東和堂　興城增壽堂　鼎謙　新秦皇島永利堂　昌黎福益慶　灤洲萬慶豐　唐山中德藥房　芦台萬和堂　通遼　德慶會　遼源廣生堂　呼蘭文閣藥房　綏遠德合祥

日東茶園製日東紅茶

品質優良
價格低廉

三井洋行發售

清光洋行

奉天春日町三番地
電話(三)二二六三番

諸君如欲購買新式流行華美物品請

駕臨

七福屋百貨店

因為：時代優良經濟

三塔牌化粧品

總批發

奉天柏內洋行

名不虛傳！

各大藥房均有出售

數十年來兜安氏藥膏始終最佳

皮病而用劣葯以致轉劇或釀成惡性者往往有之欲免此虞而求速愈當用兜安氏馳名藥膏此膏乃皮膚病最佳葯品質效超羣盛譽久馳功能拔毒消腫止痛生肌愈而無疤凡屬皮病無不立愈兜童嬌膚尤應搽此

上海兜安氏西藥公司

巧拿淋

◆淋濁聖藥◆

△主治!!!

急慢性白濁　便尿不清　尿中混血　尿道閉塞　膀胱發炎　瘰丸腫炎　疢濁重症　請購試之定能應驗如神　一瓶除根　永不再犯

▲梅毒是好治？淋濁實難療!!!

只是這巧拿淋　爲空前絕後新發明　百醫百效萬試萬靈　因內中有三大之聖葯
(一)即純檀香油精　Santal　(二)沙斐兒　Salol
(三)梅天靈藍　ethylone Blue　此三種藥品均爲利尿消毒　又合以殺菌滅淋　高等藥品　製造成丸　爲各國醫士臨床用藥皆稱爲最新最妙良方也

△總發行濱江省泰華西藥商行▽

◀本埠各大中西藥店以及各省各縣藥房均有出售▶

武田牌

阿ア稗ペ精チン藥片

各大藥房均有經售

健胃　理腸　消化　導便

主治

食慾不振　消化不良　疲乏
營養失調　發育不良　虛弱
腸加答兒　乳兒綠便　便秘

〔包裝〕二〇〇片　五〇〇片　一〇〇〇片

一日三次　每次四片

詳細仿單　函索即寄

株式會社　武田長兵衛商店

總行　日本大阪市東區道修町
支店　奉天市春日町十三番地

37—970(O)

經濟與產業

關於商店會計

計理士·商學士 山口正司 (續)

販貨帳及售銷帳

一、販貨帳

商交易中、支付部門、大部爲批貨額、原商交易與販貨、爲密接關聯之項目、又于同時、未有賣項、無商交易、販貨及售銷、緊要且頗煩瑣、販貨薄爲補助簿之場合、普通店舖之記入要項、主要爲現金收入及賒買貨、則多以現金及購入貨、並商店名之記入爲順序、購入貨破損之場合、以期限送還、該批貨帳之記入形式如左、

諸口	受入	返品
現金收入	——	——
賒買品	——	——
	——	——
	——	——
	××××	○○○○

批貨帳轉移於總勘定元帳、又現金收入之項、每記入就販貨商店附記之、避總賬目元帳之二重記入、

又販貨及現金收入過多、帳簿記入煩雜之場合、以左記樣式爲記入、

販貨店	摘要	現金	賒	返品
支付 返品 ×××		○ ○	××××	××××
		○ ○	××××	××××

又商品購入過多之場合、現金及販貨(賒)分爲左記樣式之販貨簿、

月日	送狀番號	××商店	×××

商品販貨之場合、以由左記帳簿便利五(該會計以簿記上先位記入代有利)、又販貨品返還賬目之場合等、商品送附號、附番號利便焉、又總販貨賒買之場合採用憑證式批定帳

販貨之場合

××商店	
○○ 9000 ×× 500 9500	9500
××商店 ○○100 00 ×× 25 00	
125 00	

商品之賬目記入

關於商品賬目之記入方法、一般場合、多爲混合賬目、

然混合賬目、屢次爲誤記、故隨商品賬目之複雜、實施左記分類、

一、售銷數 販貨數

二、(第一項)及滾存數

三、(第一、第二項)及返還品

四、(第二)及販貨減價、售銷減價、

通例實際使用者、爲第二項之分類法、是大體爲標準簿記也、

右	左
售賣數	販貨額
返還品	回貨
	售賣額折扣

販賣計算之要項

販貨計算之有力事項、約有二項、一爲棚卸【塔棚品】、原價計算法、二爲直接原價計算法、

塔棚品原價之計算方法、以左記計算爲妥當

【甲】商品販賣正價、加算商品滾存量、更控除期末塔棚品、

【乙】實際原價之計算 以原價、賣價等、定平均原價、又于同時必要者、爲標準原價率計算法、及標準批價計算等、亦爲必要、

又簿記上重要之販貨計算記入、分爲販貨、售銷、塔棚三部、又販貨計算之記入按左辦法、

販貨賬目

返還額 販貨額折扣	販貨額 引取運費 殘(純販貨)

塔棚

販貨月次期滾存	期首塔棚 期末塔棚

售賣

售賣額	回還額 折扣 售賣原價 損益 純利益

販貨賬目

返還額 販貨額折扣 期末塔棚 售銷原價	販貨額 引取運費 期首塔棚 (殘)

販貨(批貨)

返還額 折扣 期末 售賣賬目	販貨額 引取運費 期首

該記帳樣式有英美式二美英式爲
損益計算直接聯還英國式爲買賣
計算……

▲勘誤 昨日本欄記事末項、營業權計算法之方程式中、略有誤字、茲特訂正 商店年數爲「i」誤改爲「n」、又環原利率〇、一爲「i」、最後利率4·5015爲(4·45015)n

滿洲拓植公社章程

第一章 總則

第一條 本公社依據康德四年八月二日、即昭和十二年八月二日滿洲帝國政府及大日本帝國政府間所締結關於設立滿洲拓植公社之協定而設立之滿日合辦股份有限公司、稱滿洲拓植公社、

第二條 本公社爲助成在滿洲國之移住而開發滿洲國土、經營左列業務爲目的、

一、移住者所必要之施設及其經營、

二、移住者所必要資金之貸與、

三、移住用土地之取得、管理及分讓、

四、對於經營移住者所必要之事業爲目的之公司或組合出資及金融、

五、前列各欵事業附帶業務、

第三條 本公社之資本、定爲滿洲國幣五千萬圓、但得經滿日兩國政府之認可增減之、

第四條 本公社雖在股欵全額繳足前、亦得增加本、

第五條 本公社設本社於新京、並支社於東京、

第六條 本公社之每年度資金計畫及決算、應經滿日兩國政府之認可、

本公社章程之變更、監事之選任及解任、並合併及解散之決議、應經日滿兩國政府之認可、

第七條 本公社之公告、揭載於滿洲國政府公報及日本國官報爲之、

第二章 股份

第八條 本公社之股份、爲記名式、得限於滿日兩國政府公共團體國民、或依而兩國任何一方之法令設立之法人、其社員股東或執行業務員之半數以上、資本之半額以上、或議決權之過半數、不屬於兩國之國民或法人以外者所有之、

本公社之股東、喪失前項之資格時、須即將其旨通知公社、且於三個月以內、將其所有之股份、讓渡於他人、如未讓渡其股份時、使其向本公社提出股票、由公社出賣之、依出賣所得之金額、控除出賣費用後、交付其餘額、於此情形、雖在名義更換停止期間內、得更換名義、

於前項情形、股東未讓渡其股份、或未提出股票於公社時、公社將該股票爲無效 而公告之、並更發行新股票、依此履行前項所定之手續、

第九條 本公社之股份、定爲一百萬股、每股金額定爲五十圓、

第十條 本公社之股票、分爲一股股票、十股股票、一百股股票、一千股股票、及一萬股股票五種、

第十一條 股欵第一次繳納金額、每股定爲三十圓、

第二次以後之繳納金額、並其繳納日期及方法、以理事會之決議定之、通知各股東、

第十二條 認股人於股欵繳納期間內不繳納股欵者、設立委員得向該認股人通知、應於二個月以內繳納之旨、及於其期間內不繳納時、失其權利之旨、

認股人不拘前項之通知、仍不繳納時、失其權利、於此情形、設立委員得就其人所認之股份、更行招募、或使其他認股人承受該股份、

第十三條 股東於股欵繳納期間內不繳納股欵時本公社得向該股東通知、應於一個月以內繳納之旨、及於其期間內不繳納時、失股東權利之旨、且公告其情由、

股東不拘前項之通知及公告仍不繳納時、失其權利、於此情形、本公社公告之、

於前項情形、本公社向股份之各讓渡人催告、應於一個月以內繳納之旨、於此情形、最先繳納滯納金之讓渡人取得股份、

讓渡人不繳納時、本公社將股份共拍賣、依拍賣所得之金額、未滿滯納金額時、使從前之股東清償其不足金額、如從前之股東、於十四日以內不補償時、本公社向讓渡人請求其償清、

前四項之規定、不及影響於本公社、請求損害賠償及第十四條所定違約金之權利、

第十四條 股東於繳納期間內不繳納股欵時、對於其應繳之金額、自繳納日期之翌日起、至繳納當日止、每一百圓按日息四分、徵收違約金、

第十五條 本公社之股份、非經本公社之承諾、不得讓渡於他人、

第十六條 欲更換股份名義者、應將股票附於本公社所定之名義更換請求書、提出於本公社、但本公社認爲有必要時、得求提出證明該股份取得之書類、

第十七條 因股票之種類變更、毀損或汚損、欲交換股票之股東、應將股票附於本公社所定之股票交換請求書提出於本公社、

遺失股票之股東、得作成詳記其事由之書面、以本公社認爲適當之保證人二人之連署、對於本公社請求交付新股票、

有前項之請求時、本公社即公告其旨後、限於自其最後之公告日起、六十日以內、無聲明故障者時、將新股票交付請求人、

第十八條 更換股份名義之手續費、每一股票爲二角、交換股票交付新股票之手續費、每一新股票爲五角、

於交付新股票須公告時、除前記手續費外、並徵收其費用、

第十九條 股東或其法定代理人、應於取得股份時、依本公社所定之格式、將其姓名、住所及印鑑報告於本公社、其變更時亦同、

在日本國或滿洲國領域內無住所或居所之股東、應在該地域內定暫住所或法定代理人、報告於本公社、

第二十條 本公社每年自六月一日起、至定期股東總會終了之日止、停止依股份讓渡之名義更換、

除前項情形外、本公社認爲有必要時、得豫先公告其旨、停止更換名義、(未完)

滿洲所產之苞米 輸入日本無條件

【新京】匯管理强化之結果、大藏省決南美及亞國產苞米輸入禁止案、於最近對滿洲品之輸入、加或程度之限制共後業者之陳情、及內地糧業界之情勢、呈明朗化、于同時滿洲物輸入、幷不附帶任何條件許可之、然輸入許可、以前年度實積爲基礎、決算定、結局價格昂漲、本年收買貯藏量數很少、觀其數量自然呈示不足、且存貨薄少、食糧價格之昂漲、呈必須的情勢、而去年度苞米輸入額之實績、爲一千二百萬圓、匯管理發現以來、至現在輸入許可之、金額達約八百萬圓、中總輸入額達六百萬圓、先卯契約之亞國、南美方面之輸入等亦有若干量、今後全部爲滿洲產、有殘額四百萬圓之許可餘力、食糧之漲價比德康三年年二六%漲、比去年爲三一%漲、前年度輸入數量之不能、爲當然之關係、滿洲品輸出力問題、尙爲未知之數、

東拓社債發行額 今年度達千九百四十万圓

【東京一日發】興業銀行、一日午前十一時、招待東拓共同銀行信托團各代表及東拓之久保寺理事、陪伴東拓之本年度事業遂行、就社債發行豫定三千八百萬圓之取扱、經協議、以爲時局對處、鑑金融界資金統制之精神、共同銀行團側、依不急事業之延期策、要望事業計畫之組替、已諒承之結局 同社本年度社債 發行豫定、當初之約半額縮少爲千九百四十萬圓、六百萬圓不敢取、決定三日前貸付、關于政府之資金統制之法律案提出爲前、資團着手自發的統制、爲注目的事實、

滿洲大豆 向蘇格蘭土

由大陸科學院

【新京】大陸科學院依世界各國之申込、對有名的科學研究機關六百餘處、實施資料交換、實施國際科學親善、最近山蘇格蘭土植物研究師、接受滿洲大豆送附之依賴狀、科學院近送附之、

鐵道總局獎勵 農民副業

鐵道總局、關于農民閑暇時期、獎勵一般農民之副業、近來隨滿洲國產業開發計畫之進展、國內農村經濟之確立、總局鑒于該種情勢、由本年度農閑期、對副業獎勵、開始積極工作、如農村之綿羊、豚、及其他家畜飼育、幷製造柳條包用之柳樹之栽培、家庭製絨之製造等、均爲獎勵範圍內如山地木炭之製造、河川沿岸地帶獎勵淡水魚之飼育、對冬期間暗黑的農村之明朗化、傾注全力、該費用來年度、由滿鐵產業助成金中、支撥約三十萬圓云、

全滿各鐵道愛護村 設立實行合作社

鐵道總局呼應滿洲國農事合作社設置、對全滿各鐵道愛護村、決組織實行合作社、而爲聽取該合作社設置準備並現地諸事情起見、今月中在總局召集各鐵路局產業處長、就具体的問題開始協議矣、

本年度入超 豫想之億圓

【東京一日發】於上半期末入超達六億四千百萬圓、入於出超轉換期之夏季、依然入超累增、本邦對外貿易至八月下旬漸示現本年最初之出超、入超亦一應爲停止形勢、而全年末入超、累計如何爲各方面注意之點、但與今後出超轉換、入超額漸減、結局雖入超漲多之場合、豫想七億圓許、該數字係最惡場合之豫想、今後因匯管理乃至貿易管理、輸入受抑壓、結局入超結賬豫想爲六億圓云、

總局運費換算率 自九月一日實施改正

鐵道總局社國綫、對他綫之鐵道運輸適用換算率、自九月一日改正矣、

一、奉天北平間旅客及手荷物直通運輸並貨物運輸適用之換算率、就每大洋銀百圓爲國幣一〇三圓六角、對國幣每百圓定大洋銀九八圓九角、

一、歐亞貨物連絡運輸、及日滿旅客並手小荷物連絡運輸、適用之換算率、對百米弗爲國幣三四三圓三四分二

一、歐亞旅客及手小荷物連絡運輸適用之換算率、就一運費單位國幣五圓八角〇分二厘、

一、日華連絡旅客及手小荷物上、日本側採用之換算率、每銀百弗物貨一〇三四云、

中國人勞働者 決入滿許可

【安東】鑑滿洲國內之勞働力不足、從來閉鎖之安東、經山中國人勞働者、今次決入滿許可、則大東公司今次在安東輸入稅關下開設事務所、平川高市所長之下、自九月一日開始事務、今後山東勞働者、並在鮮中國人勞働者、經該事務所之手、於其許可範圍內、謀無制限入滿、

奉天經濟市況 (4)

康德四年七月狀況

奉天商工會議所調查

▲紙類 因夏季閑散期大戶無成妥交易依然僅少呈凡商狀、行市因華北事變勃發對華輸出爲杜絕然交易爲平定洋紙需給之改善原料運率漲等其輸出減退、

有光紙太平	四、五〇〇
巴特倫筋入	一三、〇〇〇
模造紙〇知	一〇、二五〇
馬糞紙◇順	一八、〇〇〇
本四羅爾	八、〇〇〇
印刷紙双鶴	一〇、二四〇
更紙大和	七、七〇〇

△七月中紙類奉天驛着數量(單位瓩)

	本月	前年同月
紙類	二、七三九、八九八	一、七一八、六三三
洋紙	六三五、〇二七	四〇五、九一〇
和紙	一五二、六三五	四七、三三三
中國紙	一九、四四一	一六四、五八七
紙製品	一、〇八三、二一〇	五一一、〇二三
其他紙	八九四、六〇五	三八九、六九一

▲五金 因鐵鋼等一般金物暴漲除特殊筋因土建界之不活潑及需給不圓滑、出荷依然爲尠、產業五年計畫遂行上需要之分供給圓滑稍呈活況、行市比前月各品一律爲一成乃至一成五分之暴漲、該原因主系於船腹不足、對今次之華北事變直接無關係

七月中五金類奉天驛着數量如左

	本月	前年同月
五金	一〇、〇八三、三九八	七、五九二、一八七
鐵類	九、一四七、〇二三	七、〇四三、一三九
亞鉛類	三三三、〇二八	二八三、二三〇
銅類	三四二、七三六	九〇、七九四
錫類	四二、七五四	一〇、七四四
眞鍮類	四四、七五四	三七、八五五
鉛類	一三四、九五一	五四、七二三
其他五金	四九、三六七	七二、七一八

滿洲產肥料登市 對處日本內地肥料危機

【新京】農林省、補充重要肥料業統制法之不備、對本國購賣聯盟謀圓滑的供給、且爲市價昂漲抑制起見、義企圖二十萬噸程度之外國硫安、現向共實現致積極的努力、大藏省對之、由匯管理强化起見、極力反對之、不得已之場合、於商議會得協贊外國硫安輸入限度、五萬噸或爲有力、更商工省方面、對外國硫安輸入、提倡硫安代替別種肥料論、故農林省之企圖實現爲難事、而以上對日本內地肥料界之危機、滿洲產諸肥料期待絕對的登市、該案之歸趨、堪爲一般所注視、

新編成!!

以一流音樂員充實內容 斯塔的兩大優秀音樂隊 諸君亦曾聆其佳奏乎?

(佳慈音樂隊)
音樂隊長 六絃琴 大鼓 低音 鋼琴 喇叭 彎筒號 長筒重號 長筒重號
坂井造 竹中文藏 上原義夫 山田龍太郎 綱本元吉 川上次男 水野一三 三重奏維克達

(坦哥音樂隊)
音樂隊長 提琴 梵亞爾 手琴 鋼琴 大鼓 低音
中川五郎 川崎章 安室次郎 澁谷德次郎 松木正數

定得蒞場者好評也。

斯塔跳舞場

賣馬

茲有經過訓練之大白洋馬一匹健美絕倫乘騎駕車種馬均宜現欲廉價出讓如願買者請到呼蘭本號詢看

呼蘭縣十字街 義和盛啓

康德女子學校招生

科別、日語專修科、兩班四十名

入學、陽歷九月十五日以前隨時入學

校址奉天大西關中央銀行倉庫舊址(另有入學詳章函索即寄)

同攻會續募學員

啓者本會學員尙不足額特展限十日由八月二十六日起至九月五日止凡有機關保送者一律免試此啓

奉天大西關大什字街北七十九號本支部啓

聲明遺失房照作廢

爲聲明遺失房照作廢事查敝人原買房園坐落奉天大東門分所管界蘭宅胡同門片一號佟柏林節名土地執照一紙因貸欵抵押在吳長麟堂手經九一八事變時遺失無踪業經呈請市政公署批准補發新照奉登報聲明等因合特聲明此執照無論落於何人之手概作無效特此聲明

聲明人 佟柏林

失照聲明

敝人於大同元年匪亂將坐落在德惠縣林家屯保上龍王廟屯懷惠鄉六甲六排計納租地拾垧六畝六分照一張丟失除請縣署補發失照作廢聲明

德惠縣上龍王廟屯 何會川啓

奉天崇文館招生

科別 珠算、簿記、數學、英文、高等補習 國文、算術

考試 隨到隨試 有同等學力者免試

開學 九月一日 插班隨時入學

地址 奉天大南門裡路西樓房

簡章 附郵票四分即寄

東安電影院 電話2.3542

明星公司出品 第十集 紅蓮寺

鄭小秋 夏佩珍 韓雲珍 蕭英 王獻齋 主演

今日開演 票價一角

時間 循環開演 普通日午後二時起演 晚十一時止 星期例假上午十一時起

今天加演 北支事變 第六 第七兩報

天光電影院 TIEN KWANG CINEMA 大西關大街路北 電話(二)三二一七八

九月二日三日只映兩天大貢獻

藝華影業公司一鳴驚人大傑作

女人

黎明暉 黃耐霜 王引 王乃東 主演

寫盡世態的炎凉 示給人們的標識

爲女性的迷津揭破!! 爲男性的玩弄暴露!!

時間 每日循環開映 午後一時起晚十時半止 放假日——午前十時半起——晚十時半止

價目 樓上國幣三角 樓下國幣二角 軍警學童半價

光陸 CAPITOL THEATRE

藝華公司有聲對白鉅片

凱歌

袁美雲 王引 主演

本院電話·四·三六三三

大災背景、赤地千里、羣衆場面、萬頭鑽動、

鄉下人看了驚奇! 都市人看了詫異!

極熱鬧! 不沉悶!

日期 八月卅一日(星期二) 九月一日(星期三) 二日(星期四) 三日(星期五)

時間 每日正午十二時起晚十時止循環開演 隨時入座 星期例假由上午十時開演

票價 樓下一律三角 樓上一律四角 學生廂座每位五角 軍警幼童一律半價

同時加演 天一公司出品 葉秋心主演

青春之火

大阪商船大連出帆
◎開往門司神戶大阪 上午十一時開
▲瑞惠丸 九月 日
▲吉林丸 九月四日
▲烏拉爾丸 九月六日
▲扶桑丸 九月八日
◎開往基隆高雄（不載客） 每月三回
◎開往天津（不載客） 每月七回
◎開往●三•鹿•那
▲貴洲丸 每月十八日
船票發售處 滿鐵沿線各站及各埠日本國際觀光局
車船連運票（往復票火車票減二成輪船減一成）通用期限兩個月大連門司神戶間船價往復票減二成通用期限三個月
△專屬貨物代辦處 各地國際運輸株式會社
大阪商船株式會社 大連支店 奉天事務所

惠通行出帆
◎開往芝罘威海衛仁川
▲利通號 九月 未定
◎開往門字廣尾
▲照國號 九月 未定
◎開往芝罘
▲昌平號 九月 未定
電話二一一三八五一番 二一一六八一一
惠通行

大連汽船出帆
◎青島上海行
▲奉天丸 月 日
▲大連丸 月 日
◎天津行
▲長平丸 九月三日
▲濟通丸 九月四日
◎基隆高雄行
▲山東丸 月 日
▲山西丸 九月十日
◎新瀉伏木敦賀行
▲河南丸 九月十四日
大連汽船株式會社
一、上海航路上午十一時開船改爲正午
一、台灣航路下午四時開始改爲同五時
芝罘威海衛清津雄基船票發售處
日本國際觀光局奉天分局大和旅館出張所
電日三一四六一一

阿波共同汽船大連出帆
（哈爾濱新京各地日本觀光局全城內分所）
◎開往仁川鎮南浦
▲卅六共同丸 月 日
◎開往天津
▲長山丸 九月六日
◎開往芝罘威海衛仁川
▲卅六共同丸 九月三日
大連市山縣通 電話二一五〇〇一
阿波共同汽船會社

敝社廣告事務 請通電話 二一•〇二三

如斯之苦惱亦俄然解消!!

『藥之三共』以多年進行毛髮生理學研究結果、始發現本藥、本新研究之毛髮營養强壯料、厥名『養髮得宜克』、較諸從前幾多市販所謂之養毛料、其科學之價值、遙爲凌駕、專門醫家及一流美容師等早已有深切之定評、而獲得絕大支持焉、

頭垢•發痒

頭垢多得利害、而不耐其發痒的人、大抵若陷於過度的洗髮、其疾病將日益惡化了、『養髮得宜克』不論其爲粃糠疹或油性脂漏、均能完全清治病根、抑止痛痒、清潔頭皮頭髮、而且防止陷於過度的洗髮、

病的掉頭髮

頭垢下是爲特別惹人注目的病、但掉頭髮若是利害了、漸次就入於禿頭狀態所以、壯年禿髮、不但是男性、或女性、倘如發現頭垢繁多而掉頭髮、慘酷粃糠而脫髮等、務要在其初期而應用『養髮得宜克』底醫療性症、適可療治那疾病異狀的根源、當那還未到不可治的時期裡、一定會立見功效的、

病產後掉頭髮

大病後、應用藥能夠恢復稀薄的頭髮、自然不用提、就是姙娠中和產後的婦人、使用了本藥、還可以補給攝取營養呢、當妳用『養髮得宜克』之後、不但掉頭髮減少、而且反生出較產前更艷美的青絲、像這種的實例、不勝枚舉尤其是產褥中不能洗髮時使用他、最爲合適、

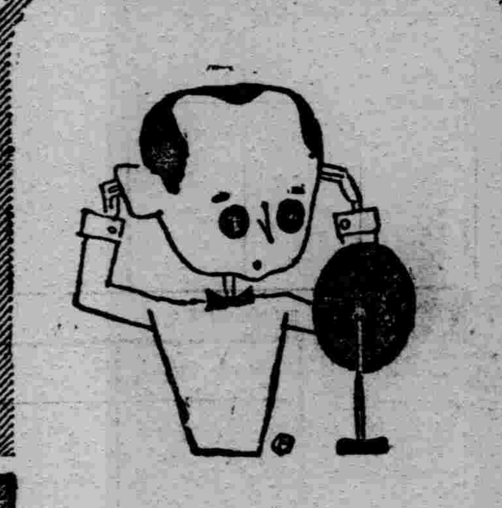

少禿•少白頭髮

和老人掉頭髮不同少禿（年輕的禿頭）時因着那髮根並未失去、所以豫防和治療的、當『養髮得宜克』的强力營養素、被髮根吸得乾乾淨淨、於是髮根促進了生髮力、少白頭髮、也由同樣的原理、能夠防止的、

毛髮的營養

養髮得宜克、是髮根的肥料養髮便可長出、創造那鮮艷富有彈力的黑髮美、即使倒緊着梳或用燙髮器烙、也不能傷損絲毫、在梳着本髮時、頭髮虛實、髮角朋朋、潤飾出意外的美麗來、那是多麼可喜的一件事呵

發揮醫療的性能•唯一之生物學的養髮料

正確的養毛料 三共之養髮得宜克

有力之百貨店化粧品店藥房均有代售 製造元 東京室町 三共株式會社 發賣元 東京室町 泰昌製藥株式會社

劉氏樂仙膏每逢舊歷初一十五減價一半
金剛藥片大贈品買一盒贈送一盒四十天止 勿失良機

哈爾濱道外正陽十四道街老福春堂總售處

劉氏金丹

四遠馳名皆知顧主請爲早試用可知久咳傷肺肺傷爲勞夜不安眠咳嗽四時感冒咳嗽遠年勞傷咳嗽氣弱咳嗽吐痰吐血咳嗽風火咳嗽急服此藥確知有奇特之效多年不愈之咳服用
每盒十付一元一付一角
哈爾濱道外正陽十四道街老福春堂批發處

哈爾濱道外正陽十四道街老福春堂總售處

養血保坤丸

人參鹿茸所製成丸調經和血去瘀積瘀寒俱病除淨必能得子無受苦腦請服試之言知不謬定價每盒一料三元
外埠各大藥房均有經售倘無處購買將款匯寄哈爾濱本號店無誤原班回寄郵票代價亦可總售處濱江老福春堂批發
哈爾濱道外正陽十四道街 老福春堂總售處

劉氏樂仙膏秘製良方貼病神效金剛藥片補血壯力人人想不到之果效

OMNIN COMET
オムニン コメット

謹告 友邦滿洲國 各位醫家

較從來輸入之歐洲製品優越
非特異性的免疫劑出世

翁睦寧 扣美透

東洋同種製藥之始祖

特長
一、効果 在應用範圍上較歐洲製品或他種類似品、絕對優越
一、副作用 絕無
一、價格 至廉
一、配送 在滿洲國各地藥房均有出售萬一售淨時、於數日內、即可直接從本社送品

滿洲醫科大學附屬病院 滿鐵各病院 公私病醫院 均賜採用之榮

適應症 流感肺炎 其他
經各科權威之本藥。對於實驗報告。已達數千。關於之熱性至熱性。傳染性。化濃性諸病及結核熱等疾。有效無害

包裝價格
一cc……五管裝……一、六五
〃……一〇管裝……三、二〇
〃……五〇管裝一五、〇〇
〃……一〇〇管裝二七、〇〇

贈送詳細說明實驗書

製造發賣處 株式會社 黑田藥品商會
本社 大阪市東區今橋二丁目
支店 東京市日本橋區本町三丁目